

Rabu, 07 Maret 2018

## DAILY RESEARCH

### Statistics

Opening Today	Nikkei	AORD	
Change	▼	▼	
Index	Last	Chg	%
DJIA	24884.12	9.36	0.04
S&P 500	2728.12	7.18	0.26
FTSE 100	7146.75	30.77	0.43
CAC 40	5170.23	3.00	0.06
DAX	12113.87	23.00	0.19
NIKKEI 225	21417.76	375.67	1.79
HANGSENG	30510.73	624.34	2.09
STI	3491.92	53.31	1.55
SHENZHEN	1852.22	21.38	1.17
SHANGHAI	3289.64	32.71	1.00

Commodities	Price	Chg	%
Oil (US\$/barrel)	62.35	(0.27)	(0.43)
CPO (RM/M.T)	2485.00	23.00	0.93
Gold (USD/T.oz)	1335.70	14.80	1.12
Nikel (USD/M.T)	13632.50	217.50	1.62
Timah (USD/M.T)	21422.50	(137.50)	(0.64)
Coal (USD/M.T)	101.50	(0.50)	(0.49)

Exchange	Rates	Chg	%
USD/IDR	13782.00	41.00	0.30
EUR/USD	1.242	0.01	0.53
USD/JPY	105.67	(0.63)	(0.59)
SGD/IDR	10451.99	21.10	0.20
AUD/IDR	10721.02	33.27	0.31

TLKM	USD	IDR	Chg	%
TLK.NYSE	29.39	4051	(0.06)	(0.20)

Top Gainers	IDR	%	Chg
IMAS	1,335	24.76%	265
AGRS	735	24.57%	145
POLY	102	22.89%	19
STAR	95	21.79%	17
JAWA	234	20.00%	39

Top Losers	IDR	%	Chg
GOLD	450	15.09%	80
PTIS	388	13.78%	62
MLPT	700	11.39%	90
INCF	220	11.29%	28
MKNT	284	10.13%	32

Top Value	IDR	%	(miliar)
BBCA	22,775	0.44%	346.814
BBRI	3,730	1.06%	340.379
BMRI	8,050	2.13%	313.499
ASII	8,050	1.23%	241.411
TLKM	4,020	0.00%	238.460

Top Volume	IDR	%	(juta)
BUMI	316	3.27%	218.498
MYRX	151	0.66%	103.550
RIMO	148	0.68%	63.396
BRMS	92	2.22%	38.843
IIKP	216	2.70%	67.749

### Highlight

- Laba Mitrabara Adiperdana Melonjak 116%.
- Laba Bersih ARNA 2017 Naik 33,72% Jadi Rp122,18 M.
- Laba HMSP 2017 Turun Tipis 0,72% Capai Rp12,67 Triliun.
- Laba HMSP 2017 Turun Tipis 0,72% Capai Rp12,67 Triliun.

### Market Preview

Redahnya resiko pasar global dan kawasan Asia kemarin, belum mampu mengangkat minat beli pemodal. IHSG malah terkorreksi hingga 50,482 poin (0,77%) di 6500,111. Koreksi IHSG kemarin terutama dipicu tekanan jual atas saham perbankan dan konsumsi. Pembelian selektif atas saham sektor energi dan perdagangan belum mampu menahan koreksi IHSG. Tekanan jual terutama dipicu berlanjutnya aksi jual pemodal asing. Penjualan bersih asing kemarin mencapai Rp824,30 miliar. Kemarin indeks saham The MSCI Asia Pacific *rebound* hingga 1,3%, pertama kali dalam sepekan terakhir. *Rebound* pasar saham Asia kemarin dipicu redahnya kekhawatiran terjadinya 'perang dagang' merespon rencana Trump yang akan mengenakan tarif impor atas produk baja dan aluminium.

Sementara Wall Street tadi malam melanjutkan penguatannya untuk hari ketiga berturut-turut di tengah meningkatnya polemik tentang rencana Trump menaikkan tarif impor produk baja dan aluminium yang bisa memicu 'perang dagang'. Indeks DJIA menguat 9,36 poin (0,04%) di 24884,12. Indeks S&P dan Nasdaq masing-masing menguat 0,26% dan 0,56% di 2728,12 dan 7372,01. Pasar tengah fokus pada rencana Trump yang cenderung protektif dan kemungkinan membatalkan rencana tersebut menyusul banyak pihak menentang termasuk Partai Republik di Kongres. Harga komoditas tadi malam bergerak bervariasi. Harga minyak mentah koreksi 0,35% di USD62,35/barel dan harga nikel di LME rebound 1,6% di USD13632,5/MT. Harga emas menguat 0,35% di USD1335,7/t.oz menyusul pelemahan dolar AS.

Melanjutkan perdagangan hari ini, IHSG diperkirakan bergerak bervariasi di tengah meningkatnya resiko arus dana asing yang keluar dari pasar. Pasar cenderung memanfaatkan sejumlah sentimen individual positif untuk melakukan pembelian selektif. IHSG diperkirakan bergerak bervariasi dalam rentang konsolidasi di kisaran *support* 6470 hingga resisten di 6550 berpeluang rebound, setelah tiga hari berturut-turut terkoreksi.

S1 6470 S2 6430 R1 6550 R2 6600



IHSG	6,500.11
Change	(50.48)
Change (%)	(0.77)
Change (%/ytd)	2.27
Total Value (IDR triliun)	6.973
Total Volume (miliar saham)	9.206
Net Foreign Buy (IDR miliar)	(824.304)
Up: 162 Down: 227 Unchange: 118	

Rabu, 07 Maret 2018

## News Update

- ▶ **Laba Mitrabara Adiperdana Melonjak 116%.** PT Mitrabara Adiperdana Tbk (MBAP) membukukan kenaikan penjualan 38,16% (yoy) di tahun 2017 mencapai USD258,59 juta dari 2016 sebesar USD187,16 juta. Laba perusahaan naik 116,25%, mencapai US\$58,64 juta dari 2016, sebesar US\$27,11 juta. (kontan, 6/3/18)
- ▶ **Jasa Armada Indonesia Mengejar Lima Kontrak Baru.** PT Jasa Armada Indonesia Tbk (IPCM) optimistis bisa mengantongi lebih dari lima kontrak baru tahun ini. Perusahaan penyedia jasa penundaan dan pemanduan kapal ini telah mendapat beberapa tawaran kerjasama dari shipping line. IPCM juga akan membuka peluang kerjasama pengangkutan ekspor. IPCM mengaku telah mendapatkan tawaran dari beberapa perusahaan domestik maupun luar negeri, seperti China, Korea, dan Jepang. Ini berkah dari Peraturan Menteri Perdagangan No 82 tahun 2017. Beleid itu mengatur penggunaan angkutan laut dan asuransi nasional untuk ekspor dan impor barang tertentu. (kontan, 6/3/18)
- ▶ **Laba Bersih ARNA 2017 Naik 33,72% Jadi Rp122,18 M.** PT Arwana Citramulia Tbk (ARNA), produsen keramik, menyampaikan laporan keuangan 2017, laba bersih dilaporkan naik 33,72% jadi Rp122,18 miliar. Kinerja positif perseroan didukung kenaikan pendapatan dan perluasan pasar produk perseroan. Pada 2017 pendapatan perseroan tercatat mencapai Rp1,73 triliun, dibandingkan perolehan pendapatan 2016 sebesar Rp1,51 triliun. (CNBC Indonesia, 6/3/18)
- ▶ **Tahun Ini, Pan Brothers (PBRX) Bidik Pertumbuhan Pendapatan 15%.** Emiten tekstil PT Pan Brothers Tbk. (PBRX) mematok target pertumbuhan revenue pada tahun ini sebesar 15%. PBRX selama ini lebih fokus ke pasar global, yang mana sekitar 95%-97% produknya dikirim ke luar negeri. Adapun, destinasi ekspor sebagian besar negara-negara kawasan Asia dengan porsi sebesar 56%, diikuti negara-negara Amerika sebesar 26% dan sisanya ke negara-negara Eropa. Perseroan menganggarkan belanja modal senilai US\$5 juta tahun ini. Perseroan sebelumnya berencana menambah kapasitas dengan membangun satu pabrik baru di bawah bendera PT Theodore Pan Garmindo yang berlokasi di Tasikmalaya, Jawa Barat. Pabrik ini ditargetkan selesai pada akhir 2018 dan memiliki kapasitas terpasang sebesar 6 juta potong garmen per tahun. Adapun, kapasitas terpasang untuk garmen perseroan pada akhir tahun lalu naik dari 90 pieces juta per tahun menjadi 111 juta pieces per tahun. Tahun ini perseroan menargetkan kenaikan menjadi 117 juta potong garmen per tahun. (Bisnis Indonesia, 6/3/18)
- ▶ **Tahun Ini, Garuda Maintenance (GMFI) Bidik Pangsa Pasar 40%.** PT Garuda Maintenance Facility Aero Asia Tbk. (GMFI) membidik pangsa pasar domestik tahun ini dapat mencapai 40% setelah menyentuh 34% pada 2017 lalu. Dalam beberapa tahun lagi, anak usaha PT Garuda Indonesia (Persero) Tbk. tersebut berambisi membidik pangsa pasar domestik 50%. Perusahaan tahun ini menganggarkan belanja modal hingga US\$127 juta untuk meningkatkan kapabilitas dan kapasitas usaha. (Bisnis Indonesia, 6/3/18)
- ▶ **Laba HMSP 2017 Turun Tipis 0,72% Capai Rp12,67 Triliun.** Laba bersih PT HM Sampoerna Tbk (HMSP) sepanjang 2017 lalu turun tipis 0,72% mencapai Rp12,67 triliun diandingkan 2016 sebesar Rp12,76 triliun. Penjualan bersih 2017 lalu naik 3,80% mencapai Rp99,09 triliun dibandingkan 2016 sebesar Rp95,47 triliun. Total aset perseroan akhir 2017 mencapai Rp43,14 triliun naik dari posisi akhir 2016 sebesar Rp42,50 triliun. (IQ Plus, 6/3/18)
- ▶ **Adaro (ADRO) Kantongi Pendapatan Rp44 Triliun Naik 29,36%.** Pada 2017 perusahaan memperoleh pendapatan senilai US\$3,26 miliar pada 2017, atau sekitar Rp44,05 triliun. Perhitungan nilai tukar ialah Rp13.513,35 per US\$1. Pendapatan meningkat 29,36% year on year (yoy) dari 2016 sebesar US\$2,52 miliar. Laba bersih perusahaan melonjak 44,43% (yoy) menjadi US\$483,29 juta dari sebelumnya US\$334,62 juta. Pencapaian laba tahun berjalan yang dapat distribusikan kepada pemilik entitas induk itu setara dengan Rp6,53 triliun. Pendapatan usaha pada 2017 ditopang pemasukan dari pertambangan dan perdagangan batu bara senilai US\$3,04 miliar, naik 30% (yoy). Adapun, pendapatan dari jasa pertambangan mencapai US\$151 juta, dan lainnya US\$66 juta. EBITDA operasional perusahaan meningkat 47% (yoy) menjadi US\$1,31 miliar dari sebelumnya US\$893 juta. Penyaluran belanja modal 2017 melonjak 186% yoy menuju US\$229 juta dari 2016 sebesar US\$80 juta. (Bisnis Indonesia, 7/3/18)
- ▶ **PT Timah Mulai Produksi Nikel Semester II-2018.** Melalui anak usahanya, PT Timah Investasi Mineral dan PT Dok dan Perkapalan Air Kantung, PT Timah Tbk (TINS) mendirikan anak usaha pertambangan nikel, bernama PT TIM Nikel Sejahtera. Lokasi pertambangan berada di Kabena, Sultra. Pada semester II 2018 diharapkan operasional sudah berjalan dan siap ekspor. Tahun ini perseroan menargetkan produksi timah 35.500 ton bijih timah atau naik sebanyak 500 ton bijih timah dibandingkan tahun lalu 35.000 ton bijih timah. Tahun ini perseroan menganggarkan belanja modal Rp2,65 triliun. (Kontan, 7/3/18)

Rabu, 07 Maret 2018

Stock Picks

**ITMG 26600-30200.** Koreksi atas saham emiten batubara, Indo Tambangraya Megah Tbk (ITMG) redah, dan pasar mulai mengakumulasi sahamnya. Namun harga sahamnya kemarin masih tutup koreksi 0,37% di Rp27200, setelah sempat rebound ke Rp28200. Koreksi sejak akhir Februari lalu membuat harganya saat ini berada di bawah MA 20, *bearish* jangka pendek. Sepanjang tahun ini harga sahamnya *bullish* seiring *bullishnya* harga komoditas batubara dan pasar saham. Tren pelemahan rupiah saat ini terhadap dolar AS menjadi sentimen positif bagi saham tambang mengingat pendapatan dalam US dolar. Perseroan juga tidak berdampak atas kebijakan pemerintah yang akan menerapkan batasan harga jual batubara di pasar domestik di tengah tren kenaikan harga jual batubara dunia. Secara individual, sentimen positif ditopang pertumbuhan kinerjanya yang kuat tahun lalu dan berpotensi berlanjut tahun ini. Pasar juga akan mengantisipasi rencana pembagian dividen tunai tahun buku 2017 yang bisa mencapai 100% merujuk pada sejarah pembagian dividen perseroan tahun sebelumnya. Pekan ketiga Maret ini perseroan akan menyelenggarakan RUPS Tahunan. Tahun lalu pendapatan bersih mencapai USD1,69 miliar tumbuh 23,55% dari tahun sebelumnya USD1,37 miliar. Realisasi pendapatan bersih tersebut di atas estimasi sebelumnya USD1,53 miliar. Dilihat secara kuartalan, pendapatan bersih sepanjang 4Q17 mencapai USD525,71 juta naik 26,67% (qoq) dari kuartal sebelumnya USD415,03 juta. Sebelumnya tahun ini pendapatan bersih diproyeksikan tumbuh 20% atau mencapai USD2,02 miliar, di atas estimasi sebelumnya USD1,83 miliar. Sedangkan laba bersih 2017 lalu mencapai USD252,61 juta atau tumbuh 93,26% dari 2016 sebesar USD130,71 juta. Laba bersih tersebut di atas estimasi sebelumnya USD228,77 juta. Laba bersih 4Q17 mencapai USD80,42 juta naik 20,20% (qoq) dari kuartal sebelumnya USD66,90 juta. EPS 2017 USD0,23 atau Rp3151 dengan kurs 1USD=Rp13700. Marjin bersih 2017 lalu mencapai 14,95% naik dari 2016 yang hanya 9,56%. Pencapaian marjin 2017 lalu relatif tinggi ketimbang rata-rata marjin dalam lima tahun terakhir yang hanya 9,72%. Tahun ini laba bersih diproyeksikan mencapai USD283,84 juta naik 12,36% dari tahun lalu. Proyeksi laba bersih ini lebih tinggi dari proyeksi sebelumnya USD258,68 juta. Marjin bersih diproyeksikan 14% tahun ini. EPS 2018 diproyeksikan USD0,2512 atau Rp3416 dengan kurs 1USD=Rp13600. Di harga saat ini Rp27200, saham ITMG ditransaksikan dengan PE 8x (E/18). Kami memproyeksikan harga sahamnya berpotensi ditransaksikan dengan PE 10x (E/18) sesuai dengan rata-rata harganya setahun terakhir dan di bawah industri 13x. Dengan PE 10x harga sahamnya berpotensi mencapai Rp34160 atau punya ruang penguatan 25,6% dari harga saat ini. Pemodal juga berpotensi meraih dividen tunai dengan rasio 100%. Potensi dividen tunai sebesar Rp3151/saham dengan kurs 1USD=Rp13700. Tahun lalu perseroan membagikan dividen interim tahun buku 2017 Rp1300/saham. Dividen final berpotensi mencapai Rp1851/saham. Dengan harga Rp27200 ada potensi dividen yield sebesar 6,8%. Secara *technical*, *support* saat ini di Rp26600 dan resisten terdekat di Rp30200. Pergerakan harganya membentuk pola *inverted hammer* setelah *down-trend* mengindikasikan sinyal *bullish reversal*. *Maintain Buy*, SL 25000

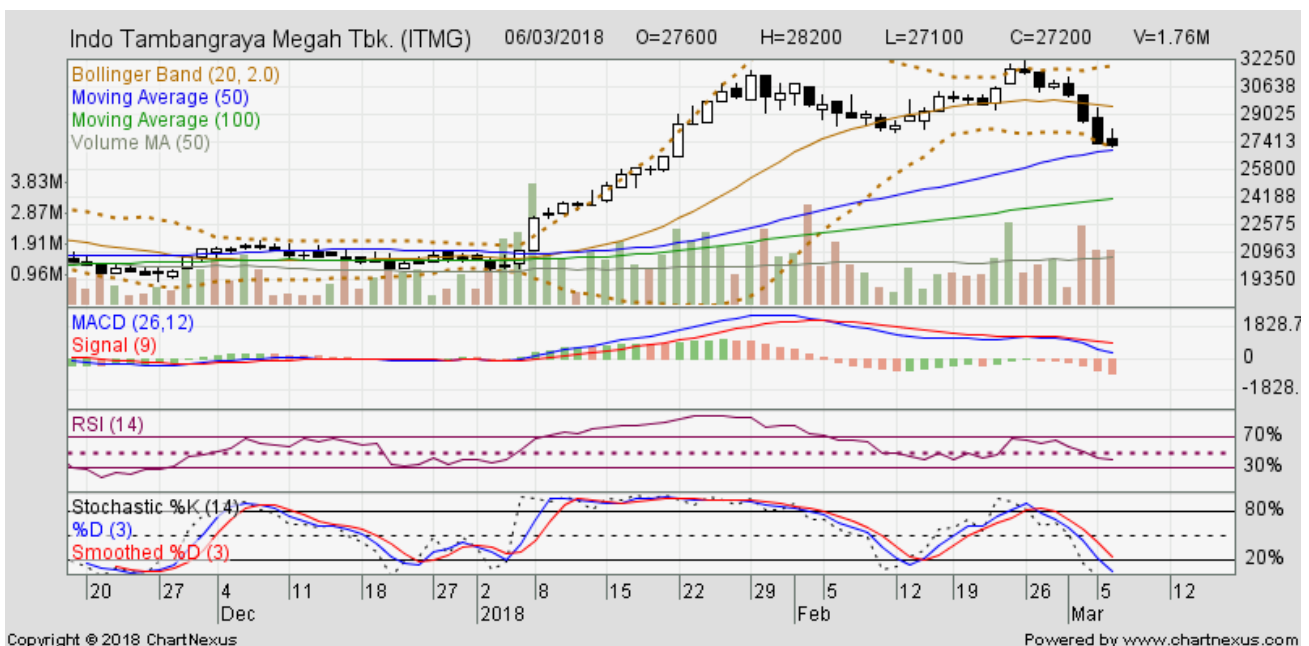

Rabu, 07 Maret 2018

Stock Picks

**UNTR 35400-37600.** Harga saham emiten United Tractors Tbk (UNTR) kemarin berhasil *rebound* setelah tekanan jual sejak 25 Februari lalu membawa harganya berada di area *oversold*. Kemarin harga sahamnya berhasil *rebound* 2,5% di Rp36075. Secara *technical support* level kembali bergeser ke Rp35400. Peluang *rebound* lanjutan menguji resisten di Rp37600. Dalam waktu dekat pasar akan mengantisipasi rencana pembagian dividen final tahun buku 2017. Kami menyarankan untuk mengakumulasi sahamnya mengingat prospek pertumbuhan bisnisnya yang kuat dengan topan-gan tren *bullish* harga komoditas tambang dan pembangunan sejumlah proyek infrastruktur. Dari sisi kinerja, penda-patan usaha sepanjang 2017 lalu tumbuh 41,77% mencapai Rp64,56 triliun dari 2016 sebesar Rp45,54 triliun. Secara kuartalan pendapatan usaha di 4Q17 mencapai Rp18,30 triliun tumbuh 57,19% (yoy) dan tumbuh 8,75% (qoq) dari kuartal sebelumnya Rp16,83 triliun. Pencapaian pendapatan usaha 2017 lalu di atas estimasi sebelumnya sebesar Rp62,55 triliun. Sedangkan laba bersih 2017 lalu mencapai Rp7,40 triliun tumbuh 48% dibandingkan 2016 sebesar Rp5 triliun. Pencapaian laba bersih ini sedikit di bawah perkiraan sebesar Rp7,5 triliun. Laba bersih perseroan di 4Q17 hanya mencapai Rp1,76 triliun turun 5,89% (yoy) dan turun 20,35% (qoq) dari kuartal sebelumnya sebesar Rp2,21 triliun. Pertumbuhan pendapatan usaha perseroan tahun lalu ditopang oleh meningkatnya penjualan alat berat merek Komatsu hingga 74% mencapai 3788 unit dibandingkan 2016 lalu yang hanya 2181 unit. Kontribusi dari bisnis alat berat mencapai 38% terhadap total pendapatan usaha perseroan. Sedangkan kontribusi paling besar yakni bisnis Kontraktor Penambangan yang memberikan kontribusi hingga 46% terhadap total pendapatan perseroan. Dari bisnis kontraktor penambangan, pendapatan usaha mencapai Rp29,63 triliun tumbuh 23,47% (yoy) dari periode yang sama di 2016 sebesar Rp24 triliun. Sedangkan kontribusi bisnis pertambangan dan industri konstruksi masing-masing ber-kontribusi 11% dan 5% terhadap total pendapatan. EPS perseroan 2017 lalu Rp1985 turun dari perkiraan sebelumnya Rp2012. Tahun ini diproyeksikan pendapatan usaha tumbuh 20% mencapai Rp77,47 triliun, naik dari perkiraan sebe-lumnya Rp75 triliun. Sedangkan laba bersih 2018 diproyeksikan mencapai Rp9,29 triliun naik 25,58% dari 2017 lalu Rp7,40 triliun. EPS 2018 diproyeksikan Rp2492,28. Harga sahamnya sebelum diperkirakan berpeluang ditransaksikan dengan PE 16x atau mencapai Rp39876. Dari harga saat ini di Rp36000 ada ruang penguatan 10,7%. Pelaku pasar juga berpeluang meraih dividen final tahun buku 2017 sebesar Rp512 mengingat perseroan sudah membagikan dividen interim tahun lalu Rp282. Perseroan secara keseluruhan berpeluang membagikan dividen dengan rasio 40%. Dengan harga Rp36075 ada potensi dividen *yield* 1,4%. *Maintain Buy*, SL 34000



Rabu, 07 Maret 2018

Stock Picks

**BDMN 6250-6600.** Saham Bank Danamon Tbk (BDMN) sejak akhir Januari lalu bergerak *bearish*. Kemarin harga sahamnya sempat menyentuh Rp6275 sebelum tutup *rebound* di Rp6325. Posisi harganya saat ini sudah di area *oversold*. Pelaku pasar bisa mengakumulasi sahamnya mengingat secara fundamental murah dengan prospek pertumbuhan kinerjanya yang kuat. Secara *technical*, saat ini *support* ada di kisaran Rp6100 hingga Rp6250. Peluang *rebound* akan menguji resisten di kisaran Rp6600 hingga Rp6700. Dalam waktu dekat perseroan juga akan membagikan dividen tunai tahun buku 2017 yang berpotensi mencapai 35% dari laba bersih (merujuk pembagian dividen tahun buku 2016). Dengan porsi dividen sebesar 35% laba bersih, maka dividen berpotensi mencapai Rp134. Dari harga saat ini di Rp6325 ada potensi dividen *yield* sebesar 2,1%. Laba bersih perseroan 2017 lalu mencapai Rp3,68 triliun sepanjang 2017 tumbuh 38% dari tahun sebelumnya. Ini merupakan pencapaian laba tertinggi dalam empat tahun terakhir. Tahun sebelumnya (2016) laba bersih tumbuh 11,54%. Pertumbuhan laba bersih 2017 lalu di atas rata-rata industri yang tumbuh 23%. Pertumbuhan laba 2017 lalu didorong oleh biaya dana yang lebih rendah, pengelolaan biaya operasional yang disiplin dan kualitas aset yang lebih baik. Tahun ini perseroan menargetkan pertumbuhan kredit lebih tinggi dari tahun lalu sebesar 5%, dengan mengandalkan kredit ke sektor UKM dan Korporasi. Sampai dengan akhir 2017, total kredit bermasalah (NPL) turun 9% menjadi Rp3,4 triliun. Rasio kredit bermasalah (NPL Gross) Bank Danamon akhir 2017 lalu tercatat 2,8% turun dari 3,5% di akhir 2016 lalu. Biaya kredit (*Cost of Credit*) juga menurun 21% menjadi Rp3,5 triliun. Pendapatan bunga bersih tahun lalu tumbuh tipis 3% mencapai Rp14,1 triliun. Selain sentimen kinerja, pemodal juga merespon positif masuknya The Bank of Tokyo-Mitsubishi UFJ Ltd (MUFG) ke perseroan dengan melakukan akuisisi bertahap atas saham yang dimiliki Asia Financial Indonesia Pte Ltd (AFI) (Temasek) di BDMN hingga mencapai 73,8%. Tahap pertama sudah dilaksanakan dimana MUFG mengeksekusi 19,9% saham BDMN di harga Rp8323 atau mencerminkan PBV 2x per laporan keuangan September 2017 Desember 2017 lalu. Tahap berikutnya akan dilakukan penambahan 20,1% sehingga menjadi 40%. Akuisisi tahap II ini diharapkan selesai di 2Q18 atau 3Q18. Merujuk pada akuisisi saham perseroan oleh MUFG tersebut dan asumsi pertumbuhan ekuitas 2018 13% maka harga sahamnya berpotensi mencapai Rp9180 atau PBV 2x (E/18). *Maintain Buy*, SL 6000



Rabu, 07 Maret 2018

Stock View

EMITEN	LAST	R1	R2	S1	S2	REV 2015	G (%)	EPS 2015	G (%)	PE
IHSG	6500.11	6562.24	6624.36	6465.47	6430.82					
<b>PERKEBUNAN</b>										
AALI	14750	14,850.00	14,950.00	14,675.00	14,600.00	13,059,216.00	-19.91	393.15	-75.27	45.02
BWPT	226	230.00	234.00	224.00	222.00					
LSIP	1420	1,453.33	1,486.67	1,398.33	1,376.67	4,189,615.00	-11.36	91.36	-32.01	18.72
SGRO	2500	2,510.00	2,520.00	2,490.00	2,480.00					
SIMP	565	583.33	601.67	553.33	541.67	13,835,444.00	-7.53	16.72	-68.60	25.18
UNSP	276	280.00	284.00	272.00	268.00					
<b>PERTAMBANGAN BATU BARA</b>										
ADRO	2330	2,366.67	2,403.33	2,296.67	2,263.33	37,032,346.42	-10.48	65.74	-5.12	10.50
BORN	50	33.33	16.67	33.33	16.67					
BRAU	7625	7,700.00	7,775.00	7,525.00	7,425.00					
BUMI	316	322.00	328.00	308.00	300.00					
DEWA	57	58.33	59.67	55.33	53.67	3,312,510.21	13.47	0.30	48.03	166.35
HRUM	3090	3,160.00	3,230.00	3,040.00	2,990.00					
ITMG	27200	27,900.00	28,600.00	26,800.00	26,400.00	21,925,897.16	-9.27	770.46	-65.05	8.53
PTBA	3050	3,103.33	3,156.67	3,023.33	2,996.67	13,733,627.00	5.01	883.59	0.98	7.64
PTRO	2240	2,323.33	2,406.67	2,193.33	2,146.67					
<b>PERTAMBANGAN MINYAK &amp; GAS BUMI</b>										
BIPI	92	93.67	95.33	90.67	89.33					
ELSA	510	523.33	536.67	498.33	486.67	3,775,323.00	-10.56	51.43	-8.99	7.17
ENRG	268	274.00	280.00	264.00	260.00					
ESSA	354	363.33	372.67	347.33	340.67					
MEDC	1475	1,518.33	1,561.67	1,453.33	1,431.67					
<b>PERTAMBANGAN LOGAM DAN MINERAL LAINNYA</b>										
ANTM	905	923.33	941.67	888.33	871.67	10,531,504.80	11.79	-151.06	85.85	-3.10
INCO	3070	3,163.33	3,256.67	3,013.33	2,956.67	10,894,532.28	-15.64	70.11	-67.49	26.24
TINS	1195	1,228.33	1,261.67	1,173.33	1,151.67	6,874,192.00	-6.74	13.64	-84.08	56.09
<b>SEMEN</b>										
INTP	20450	20,775.00	21,100.00	20,075.00	19,700.00	17,798,055.00	-10.99	1,183.48	-17.34	17.00
SMCB	830	843.33	856.67	818.33	806.67	9,239,022.00	-12.25	22.85	-73.80	47.91
SMGR	10700	10,850.00	11,000.00	10,625.00	10,550.00	26,948,004.47	-0.14	762.28	-18.76	14.07
<b>LOGAM DAN SEJENISNYA</b>										
GDST	92	94.67	97.33	90.67	89.33					
JPRS	133	134.00	135.00	132.00	131.00					
KRAS	505	518.33	531.67	498.33	491.67					
<b>PAKAN TERNAK</b>										
CPIN	3410	3,506.67	3,603.33	3,346.67	3,283.33					
JPFA	1575	1,593.33	1,611.67	1,563.33	1,551.67	25,022,913.00	2.31	43.92	40.87	18.44
<b>OTOMOTIF DAN KOMPONENNYA</b>										
ASII	8050	8,158.33	8,266.67	7,983.33	7,916.67	184,196,000.00	-8.68	357.28	-24.59	20.71
GJTL	780	793.33	806.67	768.33	756.67					
<b>INDUSTRI BARANG KONSUMSI</b>										
ICBP	8925	9,075.00	9,225.00	8,800.00	8,675.00					
INDF	7450	7,550.00	7,650.00	7,400.00	7,350.00					
MYOR	2410	2,430.00	2,450.00	2,380.00	2,350.00					
ROTI	1210	1,223.33	1,236.67	1,203.33	1,196.67					
GGRM	79750	80,125.00	80,500.00	79,250.00	78,750.00					
INAF	4330	4,376.67	4,423.33	4,306.67	4,283.33	1,621,898.67	17.41	2.12	463.17	184.06
KAEF	2510	2,630.00	2,750.00	2,450.00	2,390.00	4,860,371.48	7.51	44.81	6.06	28.68
KLBF	1560	1,591.67	1,623.33	1,541.67	1,523.33					
<b>KOSMETIK DAN BARANG KEPERLUAN RUMAH TANGGA</b>										
UNVR	52525	53,491.67	54,458.33	52,041.67	51,558.33					

Rabu, 07 Maret 2018

EMITEN	LAST	R1	R2	S1	S2	REV 2015	G (%)	EPS 2015	G (%)	PE
<b>PROPERTI DAN REAL ESTAT</b>										
APLN	230	236.00	242.00	226.00	222.00					
ASRI	388	394.00	400.00	384.00	380.00					
BKSL	228	232.00	236.00	226.00	224.00					
BSDE	1785	1,830.00	1,875.00	1,755.00	1,725.00	6,209,574.07	11.45	1,164.55	460.00	1.60
COWL	780	791.67	803.33	771.67	763.33					
CTRA	1260	1,270.00	1,280.00	1,250.00	1,240.00					
CTRP	1260	1,270.00	1,280.00	1,250.00	1,240.00					
CTRS	1260	1,270.00	1,280.00	1,250.00	1,240.00					
ELTY	50	50.00	50.00	50.00	50.00					
KIJA	272	278.67	285.33	266.67	261.33					
MDLN	328	332.00	336.00	326.00	324.00	2,962,460.90	4.32	69.69	22.80	5.94
<b>KONSTRUKSI BANGUNAN</b>										
ADHI	2370	2,413.33	2,456.67	2,343.33	2,316.67	9,389,570.10	8.51	130.22	43.08	20.93
DGIK	70	71.67	73.33	68.67	67.33					
PTPP	2960	3,030.00	3,100.00	2,920.00	2,880.00	14,217,372.87	14.40	152.88	39.17	25.74
SSIA	600	605.00	610.00	595.00	590.00					
TOTL	705	708.33	711.67	703.33	701.67					
WIKA	1865	1,893.33	1,921.67	1,848.33	1,831.67	13,908,504.01	11.60	101.65	1.60	26.02
<b>INFRASTRUKTUR, UTILITAS DAN TRANSPORTASI</b>										
PGAS	2570	2,616.67	2,663.33	2,546.67	2,523.33	42,333,969.71	-0.16	228.31	-38.44	11.61
<b>JALAN TOL, PELABUHAN, BANDARA DAN SEJENISNYA</b>										
CMNP	1495	1,500.00	1,505.00	1,490.00	1,485.00					
JSMR	5300	5,350.00	5,400.00	5,250.00	5,200.00	9,848,242.05	7.33	213.14	3.23	26.27
<b>TELEKOMUNIKASI</b>										
BTEL	50	33.33	16.67	33.33	16.67					
EXCL	2870	2,890.00	2,910.00	2,850.00	2,830.00	22,876,182.00	-2.49	-2.97	-97.16	-1,348.39
ISAT	5550	5,608.33	5,666.67	5,483.33	5,416.67					
TLKM	4020	4,046.67	4,073.33	4,006.67	3,993.33	102,470,000.00	14.24	153.66	5.81	21.51
<b>TRANSPORTASI</b>										
GIAA	310	314.00	318.00	308.00	306.00	52,627,783.53	7.55	40.78	-122.73	10.94
MBSS	735	751.67	768.33	726.67	718.33					
WINS	5905	381.33	382.67	379.33	378.67	1,378,353.91	-37.37	-19.45	-129.08	-10.95
<b>KONSTRUKSI NON BANGUNAN</b>										
INDY	4050	4,123.33	4,196.67	4,003.33	3,956.67					
<b>BANK</b>										
BBCA	22775	23,075.00	23,375.00	22,600.00	22,425.00	47,081,728.00	7.56	730.83	9.30	18.47
BBKP	630	641.67	653.33	621.67	613.33	8,303,973.00	17.07	105.70	32.57	5.58
BBNI	9175	9,450.00	9,725.00	9,025.00	8,875.00	36,895,081.00	10.58	486.18	-15.91	10.90
BBRI	3730	3,793.33	3,856.67	3,683.33	3,636.67	85,434,037.00	13.73	1,029.53	4.77	10.95
BBTN	3720	3,796.67	3,873.33	3,666.67	3,613.33	14,966,209.00	16.86	174.91	65.91	10.43
BDMN	6325	6,408.33	6,491.67	6,258.33	6,191.67	22,420,658.00	-2.48	249.70	-8.09	16.40
BJBR	2310	2,330.00	2,350.00	2,300.00	2,290.00	10,084,451.00	14.70	142.02	23.39	6.79
BMRI	8050	8,233.33	8,416.67	7,933.33	7,816.67	71,570,127.00	14.26	871.50	2.33	11.76
BNGA	1350	1,366.67	1,383.33	1,321.67	1,293.33	22,318,759.00	7.24	17.02	-81.74	34.36
<b>PERDAGANGAN BESAR BRANG PRODUKSI</b>										
AKRA	5950	6,016.67	6,083.33	5,916.67	5,883.33	19,764,821.14	-12.03	261.74	27.59	27.03
INTA	440	444.00	448.00	438.00	436.00					
UNTR	36075	36,266.67	36,458.33	35,741.67	35,408.33	49,347,479.00	-7.14	1,033.07	-28.24	14.86
<b>PERDAGANGAN ECERAN</b>										
MAPI	7300	7,441.67	7,583.33	7,141.67	6,983.33					
RALS	1230	1,248.33	1,266.67	1,213.33	1,196.67					
<b>ADVERTISING, PRINTING DAN MEDIA</b>										
MNCN	1540	1,555.00	1,570.00	1,515.00	1,490.00					
<b>PERUSAHAAN INVESTASI</b>										
BRMS	92	94.33	96.67	89.33	86.67					
BNBR	50	50.00	50.00	50.00	50.00					

Rabu, 07 Maret 2018

Corporate Action

EMITEN	JUMLAH DIVI-DEN	CUM DIVI-DEN PSR REG	RECORDING DATE	PEMBAYARAN DIVI-DEN	KETERANGAN
BJTM	44.1	27/2/18	2/3/18	22/3/18	Div Final 2017
BJBR	90.3	7/3/18	12/3/18	26/3/18	Div Final 2017
SMBR	3.69	7/3/18	12/3/18	29/3/18	Div Final 2017
MEGA	93.34	7/3/18	12/3/18	27/3/18	Div Final 2017
MBAP	182	19/9/17	25/9/2017	28/9	DIV Int TB 2017
IKBI	19.07	19/9	25/9/2017	12/10	DIV Int TB 2017
HEXA	234	28/9	3/10	25/10	Div tunai TB 2016 (USD0.01721)
ASII	55	2/10	5/10	27/10	Div Int TB 2017
ACST	30	4/10	9/10	20/10	DIV Int TB 2017
UNTR	282	5/10	10/10	23/10	DIV Int TB 2017
AALI	148	5/10	10/10	19/10	DIV Int TB 2017
AUTO	13	6/10	11/10	20/10	DIV Int TB 2017
ASGR	25	10/10	13/10	20/10	DIV Int TB 2017
PALM	25	13/10	18/10	9/11/17	Div tunai TB 2016
TPIA	165.69	27/10/17	1/11	8/11/17	Div Int TB 2017 (US0.01219)
ITMG	1300	3/11	8/11	21/11/17	Div Int 2017
MPMX	105	2/11	7/11	29/11	Div Int TB 2017
SMSM	15	7/11	10/11	24/11/17	DIV Int III TB 2017
MLBI	140	6/11	9/11	28/11/17	DIV Int TB 2017
PLIN	210	9/11/17	14/11	21/11/17	Div interim TB 2017
TURI	5	9/11	14/11	4/12/17	DIV Int TB 2017
FASW	55	21/11/17	24/11	12/12	DIV Int TB 2017
DMAS	6.5	23/11/17	28/11	13/12	DIV Int TB 2017
TOTO	5	27/11	30/11	21/12	DIV Int TB 2017
BBCA	80	28/11	4/12	20/12	DIV Int TB 2017
BFIN	23	28/11	4/12	18/12	DIV Int TB 2017
UNVR	410	29/11	5/12	20/12	DIV Int TB 2017
POWR	12.60913	29/11	5/12	13/12	DIV Int TB 2017 (US0.009324)
JECC	200	30/11	6/12	27/12	Div Int 2017
TOWR	30	11/12/2017	14/12	22/12	Div Int 2017
KMTR	25	11/12/2017	14/12	20/12	Div Int 2017
PGLI	1	11/12	14/12	27/12	Div Int 2017
SCMA	40	12/12	15/12	22/12/17	Div Int 2017
EMTK	20	12/12	15/12	22/12	Div Int 2017
BATA	15.69	12/12	15/12	20/12	Div Int 2017
LINK	50.75	22/12/17	29/12	15/1/18	Div Int 2017
TBLA	30	22/12/17	29/12	10/1/18	Div Int 2017
GEMS	138.44	22/12/17	29/12	12/1/18	Div Int II 2017
JTPE	15.00	28/12	3/1/18	18/1/18	Div Int 2017
ADRO	42.25	28/12	3/1/18	12/1/18	Div Int 2017 (0.00313)
AKRA	100.00	1/8/17	4/8/17	15/8/17	Div Int 2017

Fast & First Asia Research are owned and operated by

PT. First Asia Capital





Panin Bank Centre  
4<sup>th</sup> Floor Jl. Jend. Sudirman No. 1  
Jakarta 10270, Indonesia  
Phone : +62 21 727 99888  
Fax : +62 21 571 0895  
Web : www.firstasiacapital.com  
E-mail : cs@firstasiacapital.com

**KANTOR CABANG**

**Taman Palem Lestari :**

Taman Palem Lestari Blok B 17/8  
Jakarta Barat 11730  
Phone : +62 21 7799 888

**Yogyakarta :**

Ruko Gajah Mada Square Kav. E  
Jl. Juminahan No. 26  
Yogyakarta 55212  
Phone : +62 274 557559

**Makassar :**

Jl. Gunung Bawakareng No. 71  
Makassar 90157  
Phone : +62 411 361 3122

**Jambi :**

Kantor Perwakilan BEI Jambi  
Jl. Kolonel Abunjani No. 11A dan  
11B  
Jambi 36129  
Phone : +62 741 591 1819

**GALERI INVESTASI**

**Universitas Sarjanawiyata**

**Tamansiswa Yogyakarta :**

Fakultas Ekonomi Universitas  
Sarjanawiyata Tamansiswa  
Yogyakarta  
Jl. Kusumanegara 157  
Yogyakarta 55165  
Phone : +62 274 562265

**Universitas Muhammadiyah**

**Yogyakarta :**

Universitas Muhammadiyah  
Yogyakarta  
Jl. Lingkar Selatan  
Tamantirto, Bantul  
Yogyakarta 55183  
Phone : +62 274 387656

**Universitas Muhammadiyah**

**Surakarta :**

Universitas Muhammadiyah  
Surakarta  
Jl. A. Yani Tromol Pos 1  
Pabelan Kartasura, Surakarta  
Jawa Tengah 57161  
Phone : +62 271 717417

**Sampit :**

Universitas Darwan Ali  
Jl. Batu Berlian No. 10  
Kalimantan Tengah 74322  
Phone : +62 531 31992

**Banjarmasin :**

Sekolah Tinggi Ilmu Ekonomi  
Indonesia  
Jl. Brigjend Hasran Basri Kayu  
Tangi  
Banjarmasin 70124  
Phone : +62 511 3265783

**Bireun :**

Institut Agama Islam  
Almuslim Aceh  
Jl. Banda Aceh – Medan,  
Simpang Paya Lipah  
Matang Glumpangdua, Bireuen  
Aceh 24261  
Phone : +62 644 441989

**Padang :**

Universitas Putra Indonesia  
"YPTK" Padang  
Jl. Raya Lubuk Begalung  
Lubuk Begalung, Kota Padang  
Sumatera Barat 25145  
Phone : +62 751 776666

**Bengkulu :**

IAIN Bengkulu  
Jl. Raden Patah  
Bengkulu 38211  
Phone : +62 736 51276

**Jambi**

IAIN Jambi :  
Fakultas Ekonomi dan Bisnis  
Islam IAIN Sultan Thaha  
Syaifuddin  
Jl. Arif Rahman Hakim No. 01  
Telanaipura  
Jambi 36363  
Phone : +62 741 582573

Disclaimer : Laporan ini dibuat dari opini analis hanya sebagai informasi untuk membantu investor dalam memahami pasar saham Indonesia dan bukan ditujukan untuk memberikan rekomendasi kepada siapa pun untuk membeli atau menjual suatu efek tertentu. Informasi yang ada pada laporan ini diambil dari sumber yang dianggap bisa dipercaya. Namun demikian PT. First Asia Capital tidak menjamin dan bertanggung jawab atas kebenaran dan keakuratan dari informasi dan pendapat yang ada pada laporan ini.