

Kamis, 05 April 2018

DAILY RESEARCH

Statistics

Opening Today	Nikkei	AORD	
Change	△	△	
Index	Last	Chg	%
DJIA	24264.30	230.94	0.96
S&P 500	2644.69	30.24	1.16
FTSE 100	7034.01	3.55	0.05
CAC 40	5141.80	(10.32)	(0.20)
DAX	11957.90	(44.55)	(0.37)
NIKKEI 225	21319.55	27.26	0.13
HANGSENG	29518.69	(662.41)	(2.19)
STI	3339.70	(72.45)	(2.12)
SHENZHEN	1831.70	(10.53)	(0.57)
SHANGHAI	3131.11	(5.52)	(0.18)

Commodities	Price	Chg	%
Oil (US\$/barrel)	63.37	(0.20)	(0.31)
CPO (RM/M.T)	2453.00	16.00	0.66
Gold (USD/T.oz)	1340.20	3.70	0.28
Nikel (USD/MT)	13167.50	(327.50)	(2.43)
Timah (USD/MT)	20905.00	(355.00)	(1.67)
Coal (USD/MT)	93.55	1.55	1.68

Exchange	Rates	Chg	%
USD/IDR	13755.00	(5.00)	(0.04)
EUR/USD	1.229	0.00	0.09
USD/JPY	106.77	0.32	0.30
SGD/IDR	10480.80	(11.00)	(0.10)
AUD/IDR	10617.48	48.42	0.46

TLKM	USD	IDR	Chg	%
TLK.NYSE	26.82	3689	0.16	0.60

Top Gainers	IDR	%	Chg
BBRM	101	24.69%	20
HELI	610	24.49%	120
PNSE	1,070	22.99%	200
POOL-W	4,000	21.21%	700
AHAP	190	18.75%	30

Top Losers	IDR	%	Chg
CASA-W	105	67.19%	215
HELI-W	170	36.57%	98
BUDI	143	14.88%	25
LPIN	855	14.50%	145
KONI	300	14.29%	50

Top Value	IDR	%	(miliar)
BBRI	3,490	3.06%	313.020
TLKM	3,600	0.83%	292.840
BBCA	23,300	0.43%	232.630
PGAS	2,310	3.35%	224.070
POOL	4,540	0.22%	190.550

Top Volume	IDR	%	(juta)
RIMO	139	2.80%	414.839
SRIL	334	0.60%	339.524
MYRX	147	3.29%	330.014
IIKP	212	1.85%	320.654
RBMS	232	0.87%	319.077

Highlight

- Waskita Karya (WSKT) Tebar Dividen Lebih Besar dari Periode 2016.
- Laba MNC Land turun 85,87% pada 2017.
- Vale Indonesia Alokasikan Belanja Modal Rp1,28 T.
- BRI Syariah Akan Melepas 2,62 Miliar Saham Lewat IPO.

Market Preview

IHSG pada perdagangan kemarin gagal tutup di teritori positif menyusul meningkatnya kembali kekhawatiran perang dagang antara AS dengan China setelah pemerintah China melakukan aksi balasan dengan mengenakan kenaikan tarif impor hingga 25% atas 106 jenis produk AS seperti produk pertanian, misalnya kacang kedelai dan jagung, otomotif, dan pesawat udara. IHSG akhirnya terkoreksi 71,917 poin (1,15%) di 6157,096 terimbas sentimen negatif pasar kawasan Asia. Harga komoditas yang ikut terkoreksi kemarin ikut menekan sejumlah saham tambang. Perdagangan saham kemarin minim likuiditas. Nilai transaksi di Pasar Reguler hanya mencapai Rp5,3 triliun. Hubungan dua negara utama dunia, China dan AS, yang memburuk memasuki fase perang dagang, dinilai akan memperburuk prospek pertumbuhan ekonomi global yang tengah dalam fase pemulihan.

Sementara Wall Street tadi malam bergerak *volatile* dalam rentang lebar, namun berhasil *rebound* dari level terendah hariannya dan tutup di teritori positif. Indeks DJIA berhasil menguat 230 poin (0,96%) di 24264,30. Indeks S&P setelah anjlok 1,6% akhirnya berhasil menguat 1,16% di 2644,69. Indeks Nasdaq berhasil menguat 1,45% di 7042,11 setelah anjlok 1,9%. Pasar berspekulasi Trump akan melakukan negosiasi dengan China, di tengah ancaman perang dagang AS dengan China setelah kemarin China menaikkan tarif impor atas sejumlah produk AS hingga 25%. Sedangkan harga komoditas tadi malam cenderung terkoreksi. Harga minyak mentah di AS terkoreksi 0,22% di USD63,37/barel. Harga nikel dan timah di LME tadi malam masing-masing terkoreksi 2,43% dan 1,67% di USD13167,5/MT dan USD20905/MT.

Melanjutkan perdagangan hari ini, IHSG diperkirakan berpeluang rebound setelah pasar Wall Street tadi malam berhasil *rebound* menyusul redahnya kekhawatiran Perang Dagang China dengan AS. Dari domestik, sentimen pasar cenderung digerakkan dengan sejumlah sentimen individual positif seperti rencana pembagian dividen tunai sejumlah emiten BUMN yang relatif besar. IHSG diperkirakan bergerak di kisaran support 6110 hingga resisten di 6200.

S1 6110 S2 6080 R1 6200 R2 6250

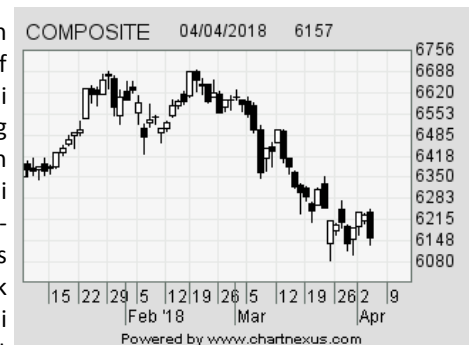

IHSG	6,157.10
Change	(71.91)
Change (%)	(1.15)
Change (%/ytd)	(3.12)
Total Value (IDR triliun)	6.508
Total Volume (miliar saham)	8.438
Net Foreign Buy (IDR miliar)	(83.731)
Up: 120	Down: 276
Unchange: 110	

Kamis, 05 April 2018

News Update

- ▶ **Waskita Karya (WSKT) Tebar Dividen Lebih Besar dari Periode 2016.** PT Waskita Karya (Persero) Tbk. diperkirakan akan membagi dividen lebih besar dari periode 2016 untuk kinerja buku 2017. Berdasarkan data Bloomberg, dividend payout ratio (DPR) Waskita Karya berada di atas 20% dalam 3 tahun terakhir atau periode 2014-2016. Emiten berkode saham WSKT itu terakhir membagikan dividen Rp513 miliar atau sekitar 30% dari laba bersih pada 2016. Sebagai catatan, WSKT itu akan menggelar rapat umum pemegang saham (RUPS) pada 6 April 2018. Berdasarkan laporan keuangan 2017, WSKT mencatatkan pendapatan usaha Rp45,21 triliun pada 2017. Jumlah tersebut naik 90,11% dari 2016 senilai Rp45,21. Sementara itu, laba yang dapat diatribusikan kepada pemilik entitas induk naik 126,90% secara year on year pada 2017. Jumlah keuntungan yang dikantongi emiten berkode saham WSKT itu pada tahun lalu Rp3,88 triliun, naik dari pencapaian 2016 senilai Rp1,71 triliun. (Bisnis Indonesia, 4/4/18)
- ▶ **KONTRAK BARU KUARTAL I: Wika Beton (WTON) & Waskita Beton (WSBP) Lampau Target.** PT Waskita Beton Precast Tbk. (WSBP) dan PT Wijaya Karya Beton Tbk. (WTON) mengantongi kontrak baru di atas target perseroan pada kuartal I/2018. WSBP dan WTON telah mengantongi nilai kontrak baru (NKB) di atas Rp1,5 triliun pada tiga bulan pertama 2018. Realisasi NKB yang dikantongi masing-masing perseroan yakni 18,40% dan 20,24% dari target tahun ini. NKB yang dikantongi WTON Rp1,53 triliun sampai dengan akhir Maret 2018. WTON menargetkan NKB Rp7,56 triliun pada 2018. Komposisi pekerjaan baru perseroan tahun ini diperkirakan 70% dari pemerintah dan 30% dari swasta. Tahun lalu, realisasi NKB perseroan mencapai Rp7,1 triliun atau melebihi target yang dipasang Rp6,3 triliun. Porsi penjualan WTON tahun lalu kepada konsolidasi induk usaha, PT Wijaya Karya (Persero) Tbk., berkisar 25%. Di sisi lain, NKB WSBP pada kuartal I/2018 sesuai dengan target perseroan, Rp2,12 triliun. Target kuartal II/2018 sekitar Rp3 triliun. WSBP membidik komposisi perolehan proyek baru 60% berasal dari induk usaha, PT Waskita Karya (Persero) Tbk, pada tahun ini. Dengan demikian, target NKB perseroan Rp11,52 triliun pada 2018. (Bisnis Indonesia, 4/4/18)
- ▶ **Laba MNC Land turun 85,87% pada 2017.** PT MNC Land Tbk (KPIG) mencatatkan kinerja yang kurang bagus sepanjang tahun lalu. Pendapatan sebesar Rp938,27 miliar, turun 0,86% dibanding pencapaian 2016 yang sebesar Rp 946,47 miliar. Sementara, total laba komprehensif tahun berjalan KPIG sepanjang 2017 sebesar Rp380,13 miliar, turun 85,87% dibandingkan pencapaian laba komprehensif pada 2016. Dari lini bisnis, dua bisnis utama perusahaan mencatatkan penurunan pendapatan. Lini hotel, resor dan golf membukukan pendapatan sebesar Rp513,47 miliar, turun 15,31% dibandingkan 2016 yang mencapai Rp606,34 miliar. Sementara, pendapatan dari lini bisnis sewa ruang perkantoran juga turun 2,86% menjadi Rp165,99 miliar dari sebelumnya mencapai Rp170,88 miliar. Kedua lini bisnis ini menyumbang masing-masing 54,72% dan 17,69% terhadap total pendapatan. Sementara, dua lini bisnis yang lain yakni, apartemen dan properti lainnya serta jasa keamanan dan lainnya, mencatatkan pendapatan masing-masing sebesar Rp 130,82 miliar dan Rp 127,97 miliar. Keduanya meningkat masing-masing sebesar 65,07% dan 42,22% dibandingkan 2016. (Kontan, 4/4/18)
- ▶ **Vale Indonesia Alokasikan Belanja Modal Rp1,28 T.** PT Vale Indonesia Tbk (INCO) menganggarkan belanja modal (capital expenditure/capex) sebesar US\$ 95 juta atau setara dengan Rp1,28 triliun (dengan asumsi US\$ 1=Rp 13.500). Nilai tersebut meningkat dari capex yang dianggarkan tahun lalu yang sebesar US\$ 68 juta. Capex tahun ini akan digunakan untuk meningkatkan kuantitas produksi perusahaan yang sudah ada saat ini. Belanja modal ini seluruh dananya akan berasal dari kas internal perusahaan. Hingga akhir 2017, kas dan setara kas perusahaan berjumlah sebesar US\$221,69 miliar, naik dari US\$185,56 miliar di akhir 2016. Tahun ini perusahaan berencana untuk meningkatkan produksi nikelnya mencapai 77,5 metrik ton-77,8 metrik ton, meningkat dari produksi perusahaan tahun lalu yang sebesar 76,80 metrik ton dan penjualan di tahun lalu yang sebanyak 77,64 metrik ton. (CNBC Indonesia, 4/4/18)
- ▶ **Laba DOID pada 2017 Tumbuh 26,04% Jadi Rp640,34 M.** PT Delta Dunia Makmur Tbk (DOID) membukukan kenaikan laba bersih sebesar 26,04% di sepanjang 2017 menjadi Rp640,34 miliar dibandingkan dengan laba bersih pada 2016 sebesar Rp508,04 miliar. Kenaikan laba bersih tersebut didorong dengan peningkatan pendapatan usaha yang berasal dari transaksi dengan berbagai perusahaan pertambangan, yaitu kenaikan pendapatan usaha dari kerjasama dengan PT Berau Coal Energy Tbk (BRAU) pada 2017 sebesar 24,47% menjadi Rp5,49 triliun dan kerja sama dengan PT Sungai Danau Jaya (SDJ) yang naik 36,35% menjadi sebesar Rp1,28 triliun. Sehingga, total pendapatan usaha DOID meningkat 25,09% dari sebelumnya Rp8,37 triliun pada 2016 menjadi Rp10,47 triliun di sepanjang 2017. Sedangkan beban usaha DOID juga mengalami kenaikan sebesar 20,59% menjadi Rp7,38 triliun dibandingkan beban usaha pada 2016 sebesar Rp6,12 triliun. (CNBC Indonesia, 4/4/18)
- ▶ **BRI Syariah Akan Melepas 2,62 Miliar Saham Lewat IPO.** PT Bank BRI Syariah akan melakukan penawaran umum perdana saham (IPO), sebanyak-banyaknya 2,62 miliar saham biasa atas nama, dengan nilai nominal Rp500 per saham, atau mewakili 27% dari modal ditempatkan dan disetor perseroan setelah penawaran umum perdana saham. Struktur pemegang saham perseroan juga akan mengalami perubahan kepemilikan dengan terjualnya seluruh saham yang ditawarkan. Antara lain, induk perseroan yakni PT Bank Rakyat Indonesia (Persero) Tbk (BRI) akan memiliki 72,99% saham setelah IPO setelah sebelumnya 99,99%. Adapun pengurangan porsi kepemilikan saham BRI sebanyak 27% dialihkan menjadi saham milik publik. Perseroan mengungkapkan, seluruh dana hasil penawaran umum perdana saham ini akan digunakan sebanyak 80% untuk penyaluran pembiayaan. (Kontan, 04/04/18)

Kamis, 05 April 2018

Stock Picks

ASRI 378-400. Penguatan harga saham emiten properti, Alam Sutera Realty Tbk (ASRI), kemarin tertahan di Rp400. Harga sahamnya akhirnya tutup terkoreksi di Rp382, terkoreksi 2,5%. Kondisi pasar yang kurang kondusif kembali menekan pergerakan harga sahamnya. *Support* saat ini di Rp378. Target resisten terdekat di Rp400. Kinerja perseroan tahun lalu melampaui ekspektasi sebelumnya. Penjualan dan pendapatan usaha 2017 lalu tumbuh 44,24% mencapai Rp3,92 triliun dibandingkan 2016 sebesar Rp2,71 triliun. Penjualan dari divisi real estat yang berkontribusi 90% terhadap total penjualan sepanjang 2017 lalu mencapai Rp3,54 triliun tumbuh 51% dari 2016 sebesar Rp2,34 triliun. Penjualan kavling tanah mencapai Rp1,58 triliun tumbuh 75,27% dari 2016 sebesar Rp902,07 miliar. Sedangkan penjualan dari rumah, ruko dan apartemen mencapai Rp1,96 triliun naik dari 2016 sebesar Rp1,16 triliun. Pendapatan recurring income perseroan 2017 lalu mencapai Rp305,18 miliar naik tipis dari 2016 sebesar Rp302 miliar. Pencapaian penjualan dan pendapatan usaha 2017 lalu di atas perkiraan sebelumnya Rp3,68 triliun. Tahun lalu pencapaian *marketing sales* perseroan hanya Rp2,2 triliun atau hanya 44% dari target awal Rp5 triliun. Realisasi *marketing sales* tahun lalu turun dari tahun sebelumnya yang mencapai Rp3,4 triliun. Tahun ini perseroan menargetkan *marketing sales* mencapai Rp4 triliun atau tumbuh 82% dari realisasi tahun lalu. Sebagian besar target tersebut akan dikontribusikan dari proyek komersial yang nilainya mencapai Rp2,5 triliun. Sedangkan dari proyek residensial diharapkan berkontribusi sisanya Rp1,5 triliun. Tahun ini perseroan akan meluncurkan dua proyek baru di Alam Sutera dan beberapa kluster baru di Suwarna Sutera. Sedangkan laba bersih 2017 lalu tumbuh 171,23% mencapai Rp1,38 triliun dibandingkan 2016 sebesar Rp508,78 miliar. Pencapaian laba bersih 2017 lalu tersebut di atas perkiraan sebelumnya sebesar Rp1,2 triliun. Tahun ini kami menaikkan target penjualan dan pendapatan usaha perseroan menjadi Rp4,31 triliun dari sebelumnya Rp4 triliun. Target tersebut naik 10% dari tahun 2017. Sedangkan laba bersih tahun ini diproyeksikan naik 3% mencapai Rp1,42 triliun. EPS 2018 diproyeksikan Rp72,36. Pertumbuhan ekuitas tahun ini diproyeksikan 5%. BV/S tahun ini dproyeksikan Rp457,77. Harga sahamnya sebelumnya diperkirakan berpotensi ditransaksikan dengan PBV 1x atau sebesar Rp458 naik dari perkiraan sebelumnya Rp440. Dari harga saat ini di Rp382 ada ruang penguatan 19,9%. Tahun ini perseroan akan meluncurkan dua proyek baru di Alam Sutera dan beberapa kluster baru di Suwarna Sutera. Selain penjualan dari proyek pengembangan properti, perseroan juga akan meningkatkan kontribusi pendapatan berulang terhadap total pendapatan perseroan yang saat ini masih berkontribusi di bawah 10%. Salah satunya berasal dari pengembangan proyek Taman Budaya GWK. *Maintain Buy*, SL 372



Kamis, 05 April 2018

Stock Picks

WSBP 410-440. Harga saham Waskita Beton Precast Tbk (WSBP) kemarin bergerak konsolidasi, sempat menguat namun tutup di Rp418. Pasar yang masih beresiko membuat pergerakan harganya cenderung konsolidasi di area *downtrend*. Dalam waktu dekat pergerakan harganya akan ditentukan dengan katalis pembagian dividen tahun buku 2017 yang bisa mencapai 50% laba bersih atau sebesar Rp19,32/saham. Dari harga saat ini di Rp418, pemodal berpeluang meraih dividen *yield* sebesar 4,6%. Kinerja perseroan tahun ini akan tumbuh lebih kuat dengan dukungan sejumlah proyek infrastruktur yang digarap induknya. Hal ini mulai terlihat di kinerja perseroan sepanjang 1Q18. Perseroan diberitakan berpeluang meraih pendapatan Rp2,1 triliun di 1Q18, naik 75% dari periode yang sama tahun lalu Rp1,2 triliun. Laba bersih di 1Q18 juga diprediksi sekitar Rp476 miliar, naik 143% dari periode yang sama tahun lalu Rp196 miliar. Tahun ini perseroan menargetkan pendapatan Rp9,7 triliun dan laba bersih Rp1,47 triliun. Sebelumnya kami, menargetkan pendapatan 2018 mencapai Rp9,3 triliun tumbuh 31% dari 2017 Rp7,10 triliun. Sedangkan laba bersih 2018 sebelumnya diperkirakan mencapai Rp1,39 triliun atau tumbuh 39% dari laba 2017 Rp1 triliun. EPS proyeksi 2018 Rp52,92 dibandingkan EPS 2017 Rp38,64. Hingga 1Q18 pendapatan perseroan telah mencerminkan 23,6% dari proyeksi kami tahun ini dan laba bersih 1Q18 telah mencerminkan 34,5% dari proyeksi laba tahun ini. Perseroan tahun ini menganggarkan belanja modal Rp1,1 triliun. Perseroan akan membangun pabrik di Sumatera Utara untuk proyek tol di Kuala Tanjung-Tebing Tinggi. Perseroan juga akan membangun pabrik di Kaltim. Total kapasitas produksi akan meningkat dari 3,25 juta ton menjadi 3,75 juta ton. Hingga saat ini perseroan telah meraih nilai kontrak baru Rp2,1 triliun. Target kontrak baru perseroan tahun ini Rp11,52 triliun naik 4,44% dibandingkan nilai realisasi kontrak baru tahun lalu sebesar Rp11,03 triliun. Dengan tambahan kontrak *carry over* sebesar Rp13,65 triliun dari tahun 2017 lalu, maka total *order book* perseroan mencapai Rp25,17 triliun tahun ini. Raihan kontrak baru masih didominasi dari induk usahanya yang menggarap sejumlah proyek infrastruktur. Porsinya bisa mencapai 61% sama dengan tahun lalu. Harga sahamnya sebelumnya kami targetkan mencapai Rp530 dengan PE 10x (E/18) dengan proyeksi EPS tahun ini Rp53. *Maintain Buy*, SL 408

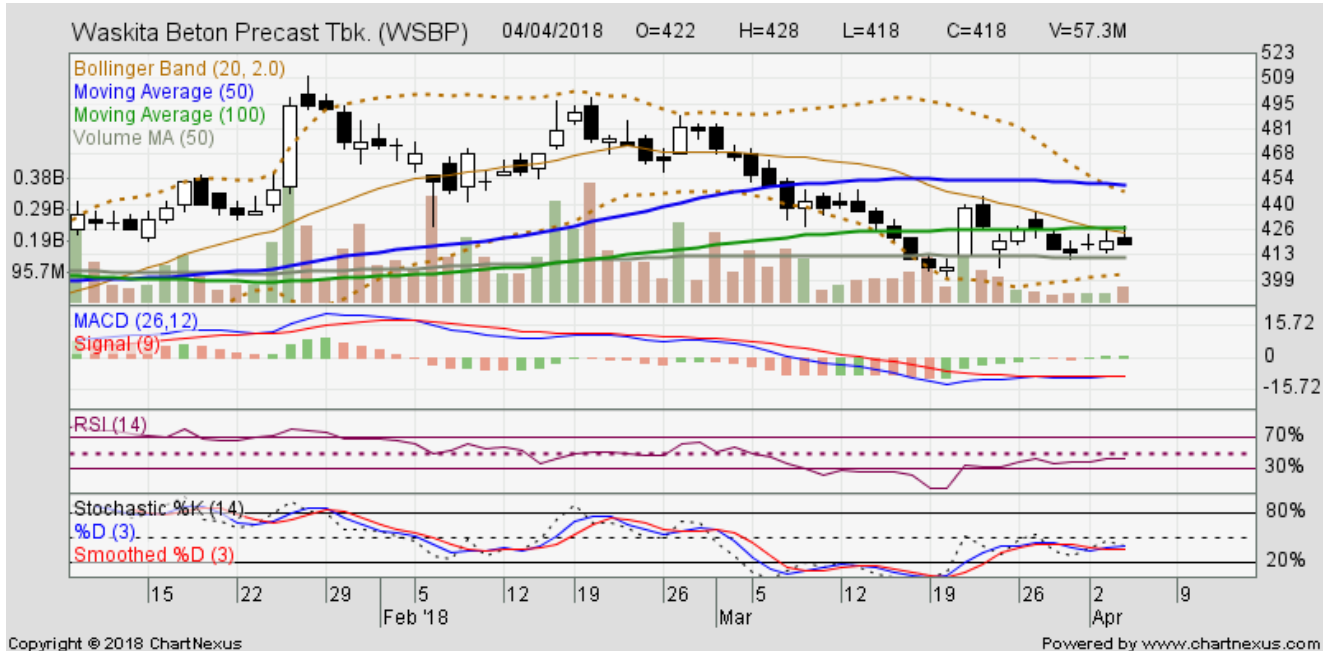

Kamis, 05 April 2018

Stock Picks

TINS 970-1050. Harga saham emiten logam, PT Timah Tbk (TINS), kemarin bergerak fluktuatif, sempat menguat ke Rp1050 namun di akhir sesi terkoreksi tutup di Rp975. *Support* saat ini di Rp970. Bila berhasil bertahan, rebound akan kembali menguji resisten di Rp1050. Katalis positif dalam waktu dekat rencana pembagian dividen tunai tahun buku 2017. Harga komoditas logam timah juga cenderung *bullish* masih bergerak di atas USD20000/MT. Awal Maret lalu harga sahamnya sempat menguat hingga Rp1240 (6/3). Sepanjang 2017 lalu perseroan berhasil membukukan pendapatan bersih Rp9,22 triliun tumbuh 32,27% dari tahun sebelumnya Rp6,97 triliun. Pencapaian pendapatan bersih ini di atas perkiraan sebelumnya Rp8,94 triliun. Laba bersih 2017 lalu mencapai Rp502,443 miliar tumbuh 99,51% dari 2016 sebesar Rp251,83 miliar. Pencapaian laba bersih 2017 lalu melampaui perkiraan sebelumnya Rp450,49 miliar. Marjin bersih 2017 mencapai 5,45% naik dari 2016 3,61%. Dukungan pertumbuhan kinerjanya tahun lalu dari tren kenaikan harga komoditas timah dunia dan kenaikan volume penjualan. Tahun ini tren *bullish* harga timah dunia juga akan kembali menopang pertumbuhan kinerjanya. Tahun ini perseroan menargetkan volume produksi bisa meningkat sekitar 15%-20% mencapai 36.705 ton. Perseroan juga berencana mengoperasikan pabrik *fuming* yang mengubah kerak timah menjadi timah batangan pada 2Q18. Langkah perseroan ini bisa mendorong kinerja. Perseroan tahun ini menargetkan laba bersih mencapai Rp1 triliun dan pendapatan Rp20 triliun. EPS 2018 diperkirakan Rp134 naik dari EPS 2017 yang diperkirakan Rp67. Kami menaikkan proyeksi harga sahamnya tahun ini dengan rata-rata PE 12x atau mencapai Rp1600. *Maintain Buy*, SL 960



Saham Pilihan

ASII 7400-7700 Buy, SL 7000
ADHI 2070-2150 Buy, SL 2000
WSKT 2480-2600 Buy, SL 2420
UNTR 31600-33000 Buy, SL 31000
PTBA 3000-3150 Buy, SL 2820
LSIP 1280-1330 Buy, SL 1250
MNCN 1420-1510 Buy, SL 1370

Kamis, 05 April 2018

Stock View

EMITEN	LAST	R1	R2	S1	S2	REV 2015	G (%)	EPS 2015	G (%)	PE
IHSG	6157.10	6225.77	6294.45	6112.79	6068.49					
PERKEBUNAN										
AALI	13800	13,966.67	14,133.33	13,566.67	13,333.33	13,059,216.00	-19.91	393.15	-75.27	45.02
BWPT	210	215.33	220.67	207.33	204.67					
LSIP	1300	1,320.00	1,340.00	1,270.00	1,240.00	4,189,615.00	-11.36	91.36	-32.01	18.72
SGRO	2440	2,450.00	2,460.00	2,430.00	2,420.00					
SIMP	585	595.00	605.00	580.00	575.00	13,835,444.00	-7.53	16.72	-68.60	25.18
UNSP	296	303.33	310.67	291.33	286.67					
PERTAMBANGAN BATU BARA										
ADRO	2040	2,110.00	2,180.00	2,000.00	1,960.00	37,032,346.42	-10.48	65.74	-5.12	10.50
BORN	50	33.33	16.67	33.33	16.67					
BRAU	7000	7,450.00	7,900.00	6,775.00	6,550.00					
BUMI	276	286.00	296.00	270.00	264.00					
DEWA	50	50.67	51.33	49.67	49.33	3,312,510.21	13.47	0.30	48.03	166.35
HRUM	2620	2,700.00	2,780.00	2,580.00	2,540.00					
ITMG	26300	27,383.33	28,466.67	25,608.33	24,916.67	21,925,897.16	-9.27	770.46	-65.05	8.53
PTBA	3050	3,130.00	3,210.00	2,990.00	2,930.00	13,733,627.00	5.01	883.59	0.98	7.64
PTRO	2330	2,483.33	2,636.67	2,253.33	2,176.67					
PERTAMBANGAN MINYAK & GAS BUMI										
BIPI	83	85.33	87.67	81.33	79.67					
ELSA	448	464.00	480.00	440.00	432.00	3,775,323.00	-10.56	51.43	-8.99	7.17
ENRG	242	254.67	267.33	234.67	227.33					
ESSA	332	362.00	392.00	316.00	300.00					
MEDC	1145	1,196.67	1,248.33	1,116.67	1,088.33					
PERTAMBANGAN LOGAM DAN MINERAL LAINNYA										
ANTM	775	801.67	828.33	761.67	748.33	10,531,504.80	11.79	-151.06	85.85	-3.10
INCO	2980	3,050.00	3,120.00	2,930.00	2,880.00	10,894,532.28	-15.64	70.11	-67.49	26.24
TINS	975	1,026.67	1,078.33	946.67	918.33	6,874,192.00	-6.74	13.64	-84.08	56.09
SEMEN										
INTP	16600	17,108.33	17,616.67	16,183.33	15,766.67	17,798,055.00	-10.99	1,183.48	-17.34	17.00
SMCB	800	806.67	813.33	796.67	793.33	9,239,022.00	-12.25	22.85	-73.80	47.91
SMGR	10650	10,975.00	11,300.00	10,375.00	10,100.00	26,948,004.47	-0.14	762.28	-18.76	14.07
LOGAM DAN SEJENISNYA										
GDST	91	93.33	95.67	88.33	85.67					
JPRS	134	137.00	140.00	131.00	128.00					
KRAS	436	444.00	452.00	432.00	428.00					
PAKAN TERNAK										
CPIN	3350	3,443.33	3,536.67	3,303.33	3,256.67					
JPFA	1555	1,580.00	1,605.00	1,530.00	1,505.00	25,022,913.00	2.31	43.92	40.87	18.44
OTOMOTIF DAN KOMPONENNYA										
ASII	7575	7,675.00	7,775.00	7,475.00	7,375.00	184,196,000.00	-8.68	357.28	-24.59	20.71
GJTL	865	903.33	941.67	838.33	811.67					
INDUSTRI BARANG KONSUMSI										
ICBP	8150	8,291.67	8,433.33	8,041.67	7,933.33					
INDF	7200	7,308.33	7,416.67	7,083.33	6,966.67					
MYOR	2980	2,996.67	3,013.33	2,956.67	2,933.33					
ROTI	1230	1,266.67	1,303.33	1,196.67	1,163.33					
GGRM	72000	73,816.67	75,633.33	71,091.67	70,183.33					
INAF	4760	4,806.67	4,853.33	4,736.67	4,713.33	1,621,898.67	17.41	2.12	463.17	184.06
KAEF	2140	2,190.00	2,240.00	2,110.00	2,080.00	4,860,371.48	7.51	44.81	6.06	28.68
KLBF	1560	1,570.00	1,580.00	1,545.00	1,530.00					
KOSMETIK DAN BARANG KEPERLUAN RUMAH TANGGA										
UNVR	49550	50,250.00	50,950.00	48,950.00	48,350.00					

Kamis, 05 April 2018

EMITEN	LAST	R1	R2	S1	S2	REV 2015	G (%)	EPS 2015	G (%)	PE
PROPERTI DAN REAL ESTAT										
APLN	222	230.67	239.33	216.67	211.33					
ASRI	382	394.00	406.00	376.00	370.00					
BKSL	190	194.67	199.33	187.67	185.33					
BSDE	1720	1,756.67	1,793.33	1,701.67	1,683.33	6,209,574.07	11.45	1,164.55	460.00	1.60
COWL	1000	1,011.67	1,023.33	991.67	983.33					
CTRA	1160	1,173.33	1,186.67	1,148.33	1,136.67					
CTRP	1160	1,173.33	1,186.67	1,148.33	1,136.67					
CTRS	1160	1,173.33	1,186.67	1,148.33	1,136.67					
ELTY	50	50.00	50.00	50.00	50.00					
KIJA	260	262.00	264.00	258.00	256.00					
MDLN	358	362.67	367.33	352.67	347.33	2,962,460.90	4.32	69.69	22.80	5.94
KONSTRUKSI BANGUNAN										
ADHI	2110	2,143.33	2,176.67	2,083.33	2,056.67	9,389,570.10	8.51	130.22	43.08	20.93
DGK	68	72.00	76.00	65.00	62.00					
PTPP	2670	2,753.33	2,836.67	2,623.33	2,576.67	14,217,372.87	14.40	152.88	39.17	25.74
SSIA	565	578.33	591.67	553.33	541.67					
TOTL	690	705.00	720.00	675.00	660.00					
WIKA	1690	1,723.33	1,756.67	1,673.33	1,656.67	13,908,504.01	11.60	101.65	1.60	26.02
INFRASTRUKTUR, UTILITAS DAN TRANSPORTASI										
PGAS	2310	2,413.33	2,516.67	2,243.33	2,176.67	42,333,969.71	-0.16	228.31	-38.44	11.61
JALAN TOL, PELABUHAN, BANDARA DAN SEJENISNYA										
CMNP	1395	1,458.33	1,521.67	1,363.33	1,331.67					
JSMR	4540	4,640.00	4,740.00	4,490.00	4,440.00	9,848,242.05	7.33	213.14	3.23	26.27
TELEKOMUNIKASI										
BTEL	50	50.00	50.00	50.00	50.00					
EXCL	2540	2,600.00	2,660.00	2,420.00	2,300.00	22,876,182.00	-2.49	-2.97	-97.16	-1,348.39
ISAT	4870	4,960.00	5,050.00	4,810.00	4,750.00					
TLKM	3600	3,650.00	3,700.00	3,560.00	3,520.00	102,470,000.00	14.24	153.66	5.81	21.51
TRANSPORTASI										
GIAA	298	302.00	306.00	296.00	294.00	52,627,783.53	7.55	40.78	-122.73	10.94
MBSS	755	803.33	851.67	728.33	701.67					
WINS	5905	352.00	354.00	346.00	342.00	1,378,353.91	-37.37	-19.45	-129.08	-10.95
KONSTRUKSI NON BANGUNAN										
INDY	3650	3,803.33	3,956.67	3,563.33	3,476.67					
BANK										
BBCA	23300	23,525.00	23,750.00	23,050.00	22,800.00	47,081,728.00	7.56	730.83	9.30	18.47
BBKP	560	571.67	583.33	551.67	543.33	8,303,973.00	17.07	105.70	32.57	5.58
BBNI	8275	8,566.67	8,858.33	8,116.67	7,958.33	36,895,081.00	10.58	486.18	-15.91	10.90
BBRI	3490	3,573.33	3,656.67	3,433.33	3,376.67	85,434,037.00	13.73	1,029.53	4.77	10.95
BBTN	3510	3,673.33	3,836.67	3,403.33	3,296.67	14,966,209.00	16.86	174.91	65.91	10.43
BDMN	6575	6,741.67	6,908.33	6,466.67	6,358.33	22,420,658.00	-2.48	249.70	-8.09	16.40
BJBR	2030	2,070.00	2,110.00	2,010.00	1,990.00	10,084,451.00	14.70	142.02	23.39	6.79
BMRI	7600	7,766.67	7,933.33	7,491.67	7,383.33	71,570,127.00	14.26	871.50	2.33	11.76
BNGA	1170	1,185.00	1,200.00	1,155.00	1,140.00	22,318,759.00	7.24	17.02	-81.74	34.36
PERDAGANGAN BESAR BRANG PRODUKSI										
AKRA	5450	5,616.67	5,783.33	5,366.67	5,283.33	19,764,821.14	-12.03	261.74	27.59	27.03
INTA	440	446.00	452.00	434.00	428.00					
UNTR	32000	32,283.33	32,566.67	31,783.33	31,566.67	49,347,479.00	-7.14	1,033.07	-28.24	14.86
PERDAGANGAN ECERAN										
MAPI	8025	8,183.33	8,341.67	7,858.33	7,691.67					
RALS	1285	1,306.67	1,328.33	1,271.67	1,258.33					
ADVERTISING, PRINTING DAN MEDIA										
MNCN	1465	1,485.00	1,505.00	1,440.00	1,415.00					
PERUSAHAAN INVESTASI										
BRMS	79	82.67	86.33	76.67	74.33					
BNBR	50	50.00	50.00	50.00	50.00					

Kamis, 05 April 2018

Corporate Action

EMITEN	JUMLAH DIVI-DEN	CUM DIVI-DEN PSR REG	RECORDING DATE	PEMBAYARAN DIVI-DEN	KETERANGAN
BJTM	44.1	27/2/18	2/3/18	22/3/18	Div Final 2017
BJBR	90.3	7/3/18	12/3/18	26/3/18	Div Final 2017
SMBR	3.69	7/3/18	12/3/18	29/3/18	Div Final 2017
MEGA	93.34	7/3/18	12/3/18	27/3/18	Div Final 2017
WOMF	15.5	22/3/18	27/3/18	18/4/18	DIV Final TB 2017
BDMN	134.44	27/3/18	2/4/18	18/4/18	DIV Final TB 2017
WTON	12.13	26/3/18	29/3/18	20/4/18	DIV Final TB 2017
BBNI	255.55	27/3/18	2/4/18	20/4/18	DIV Final TB 2017
BMRI	199.025	28/3/18	3/4/18	20/4/18	DIV Final TB 2017
ITMG	1840	2/4/18	3/4	20/4/18	Div Fina; TB 2017
BBRI	106.747	29/3/18	4/4/18	25/4/18	DIV Final TB 2017
BBTN	57.1759	2/4/18	5/4/18	24/4/18	DIV Final TB 2017
WEGE	5.91	3/4/18	6/4/18	27/4/18	DIV Final TB 2017
META	7	3/4/18	6/4/18	27/4/18	Div Int TB 2018
ARNA	12	5/4/18	10/4/18	24/4/18	DIV Final TB 2017
SDRA	15	6/4/18	11/4/18	3/5/18	DIV Final TB 2017
BTPN	100	6/4/18	11/4/18	3/5/18	DIV Final TB 2017
DSNG	10	9/4/18	12/4/18	26/4/18	DIV Final TB 2017

SAHAM BONUS	RASIO	JADWAL	KETERANGAN
NISP	1:1	20-Apr-18 25-Apr-18 4 Mei 18	Cum Saham Bonus Recording Date Pembagian Saham Bonus



Panin Bank Centre
4th Floor Jl. Jend. Sudirman No. 1
Jakarta 10270, Indonesia
Phone : +62 21 727 99888
Fax : +62 21 571 0895
Web : www.firstasiacapital.com
E-mail : cs@firstasiacapital.com

KANTOR CABANG

Taman Palem Lestari :

Taman Palem Lestari Blok B 17 8
Jakarta Barat 11730
Phone : +62 21 5595 3775

Yogyakarta :

Jl. Tegalpanggung No. 20A
D.I Yogyakarta 55212
Phone: +62 274 - 557 559

Makassar :

Jl. Gunung Bawakareng No. 71
Makassar 90157
Phone : +62 411 361 3122

Jambi :

Kantor Perwakilan BEI Jambi
Jl. Kolonel Abunjani No. 11A dan
11B
Jambi 36129
Phone : +62 741 591 1819

GALERI INVESTASI

Universitas Sarjanawiyata

Tamansiswa Yogyakarta :

Fakultas Ekonomi Universitas
Sarjanawiyata Tamansiswa
Yogyakarta
Jl. Kusumanegara 121
Yogyakarta 55165
Phone : +62 274 557 455

Universitas Muhammadiyah

Yogyakarta :

Universitas Muhammadiyah
Yogyakarta
Jl. Lingkar Selatan
Tamantirto, Bantul
Yogyakarta 55183
Phone : +62 274 387656

Universitas Muhammadiyah

Surakarta :

Universitas Muhammadiyah
Surakarta
Jl. A. Yani Tromol Pos 1
Pabelan Kartasura, Surakarta
Jawa Tengah 57161
Phone : +62 271 717417

Sampit :

Universitas Darwan Ali
Jl. Batu Berlian No. 10
Kalimantan Tengah 74322
Phone : +62 531 33342

Banjarmasin :

Sekolah Tinggi Ilmu Ekonomi
Indonesia
Jl. Brigjend Hasran Basri Kayu
Tangi
Banjarmasin 70124
Phone : +62 511 3265783

Bireun :

Institut Agama Islam
Almuslim Aceh
Jl. Banda Aceh – Medan,
Simpang Paya Lipah
Matang Glumpangdua, Bireuen
Aceh 24261
Phone : +62 644 441989

Padang :

Universitas Putra Indonesia
"YPTK" Padang
Jl. Raya Lubuk Begalung
Lubuk Begalung, Kota Padang
Sumatera Barat 25145
Phone : +62 751 776666

Bengkulu :

IAIN Bengkulu
Jl. Raden Fatah
Bengkulu 38211
Phone : +62 736 51276

Jambi

IAIN Jambi :
Fakultas Ekonomi dan Bisnis
Islam IAIN Sultan Thaha
Syaifuddin
Jl. Arif Rahman Hakim No. 01
Telanaipura
Jambi 36363
Phone : +62 741 584118

Disclaimer : Laporan ini dibuat dari opini analis hanya sebagai informasi untuk membantu investor dalam memahami pasar saham Indonesia dan bukan ditujukan untuk memberikan rekomendasi kepada siapa pun untuk membeli atau menjual suatu efek tertentu. Informasi yang ada pada laporan ini diambil dari sumber yang dianggap bisa dipercaya. Namun demikian PT. First Asia Capital tidak menjamin dan bertanggung jawab atas kebenaran dan keakuratan dari informasi dan pendapat yang ada pada laporan ini.