

Rabu, 04 April 2018

DAILY RESEARCH

Statistics

Opening Today	Nikkei	AORD	
Change	△	▽	
Index	Last	Chg	%
DJIA	24033.36	389.17	1.65
S&P 500	2614.45	32.57	1.26
FTSE 100*	7030.46	(26.15)	(0.37)
CAC 40*	5152.12	(15.18)	(0.29)
DAX*	12002.45	(94.28)	(0.78)
NIKKEI 225	21292.29	(96.29)	(0.45)
HANGSENG*	30181.10	87.72	0.29
STI	3412.15	(18.61)	(0.54)
SHENZHEN	1842.23	(14.43)	(0.78)
SHANGHAI	3136.63	(26.55)	(0.84)

Commodities	Price	Chg	%
Oil (US\$/barrel)	63.57	0.72	1.15
CPO (RM/M.T)	2437.00	(22.00)	(0.89)
Gold (USD/T.oz)	1336.50	(8.90)	(0.66)
Nikel (USD/MT)*	13495.00	115.00	0.86
Timah (USD/MT)*	21260.00	135.00	0.64
Coal (USD/MT)*	92.00	(0.25)	(0.27)

Exchange	Rates	Chg	%
USD/IDR	13760.00	(16.00)	(0.12)
EUR/USD	1.227	(0.00)	(0.19)
USD/JPY	106.45	0.68	0.64
SGD/IDR	10491.80	(1.80)	(0.02)
AUD/IDR	10569.06	12.51	0.12

TLKM	USD	IDR	Chg	%
TLK.NYSE	26.66	3668	0.28	1.06

Top Gainers	IDR	%	Chg
BAPA	128	34.74%	33
BUDI	168	34.40%	43
KOBX	218	25.29%	44
HELI	490	25.00%	98
RELI	292	24.79%	58

Top Losers	IDR	%	Chg
HELI-W	268	29.47%	112
GDYR	1,920	19.33%	460
HDFA	182	14.15%	30
LION	630	10.00%	70
GOLD	442	9.43%	46

Top Value	IDR	%	(miliar)
BBCA	23,400	0.00%	263.420
ASII	7,675	1.66%	228.310
PGAS	2,390	3.46%	214.200
TLKM	3,630	1.09%	208.360
BMRI	7,800	0.32%	185.950

Top Volume	IDR	%	(juta)
MYRX	152	0.00%	401.473
RIMO	143	1.38%	395.498
TRAM	362	0.00%	382.013
IIKP	216	0.93%	336.108
BUMI	286	0.69%	335.088

Highlight

- Pendapatan Pelayaran Soechi Lines Naik 11%.
- Bank Panin Akan Terbitkan Obligasi Rp1,5 Triliun di 2018.
- Kinerja Hypermart Tertekan, Merugi Rp1,24 T Sepanjang 2017.
- BRI Siapkan Capex 2018 Rp3,4 T Antara Lain Untuk Sabrina.

Market Preview

IHSG pada perdagangan kemarin bergerak dalam rentang konsolidasi di teritori negatif, terimbas sentimen negatif pasar saham global dan kawasan Asia, menyusul meningkatnya eskalasi 'perang dagang' antara AS dengan China. IHSG akhirnya tutup di 6229,013 koreksi 11,558 poin (0,18%). Perdagangan saham kemarin berlangsung kurang bergairah, nilai transaksi tipis dan asing kembali melepas saham. Koreksi IHSG kemarin terutama dipicu koreksi saham sektor konsumsi dan perbankan. Sedangkan aksi beli selektif atas saham aneka industri, industri semen, dan tambang logam berhasil menahan koreksi IHSG lebih jauh.

Sementara Wall Street tadi malam berhasil rebound. Pelaku pasar kembali melakukan aksi beli atas saham-saham teknologi menyusul redahnya kekhawatiran atas kebijakan Trump di sektor IT dan isu perang dagang China dan AS diperkirakan tidak akan seburuk yang dibayangkan sebelumnya. Fokus pasar mulai bergeser ke data tenaga kerja AS yang rilis akhir pekan ini dan kebijakan The Fed berikutnya. Indeks DJIA dan S&P masing-masing rebound 1,65% dan 1,26% di 24033,36 dan 2614,45. Indeks Nasdaq rebound 1,04% di 6941,26. Redahnya kekhawatiran pasar turut mengangkat kembali harga minyak mentah di AS 0,89% tadi malam di USD63,57/barel. Harga nikel dan timah di LME kembali menguat masing-masing 0,86% dan 0,54% di USD13495/MT dan USD21260/MT.

Redahnya resiko pasar global berpeluang mengangkat kembali minat beli pada perdagangan hari ini. IHSG diperkirakan bergerak di kisaran rentang 6200 hingga 6270 berpeluang *rebound*. Pasar juga mengantisipasi rencana pembagian dividen sejumlah emiten yang April ini banyak menyelenggarakan RUPS Tahunan. Dari kawasan Asia, pasar akan digerakkan rilis data aktivitas sektor jasa China, diperkirakan indeks Caixin Services PMI di angka 54,5 naik dari bulan sebelumnya 54,2.

S1 6200 S2 6170 R1 6250 R2 6270



IHSG	6,229.01
Change	(11.56)
Change (%)	(0.19)
Change (%/ytd)	(1.99)
Total Value (IDR triliun)	6.092
Total Volume (miliar saham)	8.984
Net Foreign Buy (IDR miliar)	(384.145)
Up: 161	Down: 193
Unchange: 143	

Rabu, 04 April 2018

News Update

- ▶ **Pendapatan Pelayaran Soechi Lines Naik 11%.** PT Soechi Lines Tbk. mengantongi pendapatan US\$132,15 juta (diaudit) atau tumbuh 11% sepanjang 2017 dari segmen pelayaran, bisnis utama perseroan. Pertumbuhan pendapatan pada 2017 ditunjang oleh kontrak baru yang diperoleh dalam periode 2016-2017. Salah satu kontrak baru yang diraih yakni kontrak floating storage & offloading (FSO) dari PetroChina International Jabung Ltd. Kendati pendapatan bertumbuh, laba perseroan hanya tumbuh 2% menjadi US\$21,57 juta sepanjang tahun lalu. Berdasarkan laporan keuangan Soechi Lines, pendapatan dari jasa pelayaran terdiri dari segmen charter sebanyak AS\$96,64 juta atau tumbuh 9% secara tahunan. Selain charter, perusahaan bersandi saham SOCI ini juga mencetak pendapatan dari segmen spot sebanyak US\$21,25 juta. Saat ini, armada perseroan berjumlah 39 kapal, dua diantaranya merupakan kapal tanker jumbo atau very large crude carrier (VLCC). (Bisnis Indonesia, 3/4/18)
- ▶ **Bank Panin Akan Terbitkan Obligasi Rp1,5 Triliun di 2018.** PT Bank Pan Indonesia Tbk (Bank Panin) mengumumkan akan menerbitkan obligasi berkelanjutan II tahap IV 2018 sebesar Rp 1,5 triliun. Penerbitan obligasi ini merupakan bagian dari obligasi berkelanjutan II Bank Panin dengan total dana Rp10 triliun. Bank Panin sebelumnya telah menerbitkan obligasi berkelanjutan tahap I sampai tahap III dengan total nilai Rp8,02 triliun. Penerbitan ini dilakukan dalam rentang 2016 dan 2018. Obligasi berkelanjutan II tahap IV 2018 ini mempunyai tingkat bunga 7,4% dengan jangka waktu tiga tahun setelah tanggal penerbitan yaitu 18 April 2018. Obligasi ini memiliki peringkat idAA atau double A oleh Pefindo. (kontan, 3/4/18)
- ▶ **Kinerja Hypermart Tertekan, Merugi Rp1,24 T Sepanjang 2017.** Kinerja keuangan PT Matahari Putra Prima Tbk (MPPA), pemilik gerai ritel Hypermart anjlok dalam. Berdasarkan laporan keuangan perseroan yang disampaikan di Bursa Efek Indonesia perseroan membukukan rugi bersih Rp1,24 triliun, padahal pada 2016 perseroan masih membukukan laba bersih Rp38,48 miliar. Tekanan pada kinerja perseroan disebabkan kenaikan beban usaha yang mencapai 2,90% senilai Rp11,56 triliun, dibandingkan pada 2016 senilai Rp11,23 triliun. Sementara itu, pendapatan perusahaan pada tahun buku yang sama tercatat turun 7,13% menjadi Rp12,56 triliun dibandingkan perolehan 2016 senilai Rp 13,53 triliun. (CNBC Indonesia, 3/4/18)
- ▶ **BRI Siapkan Capex 2018 Rp3,4 T Antara Lain Untuk Sabrina.** PT Bank Rakyat Indonesia Tbk (BBRI) memperkenalkan Sabrina, suatu artificial intelligent (AI) untuk meningkatkan pelayanan kepada nasabah. Sabrina yang merupakan kepanjangan dari Smart BRI New Assistant dapat digunakan melalui aplikasi Facebook Messenger dan aplikasi telegram berbasis chat. Nasabah dapat menanyakan berbagai layanan BRI, untuk kemudian akan dijawab langsung oleh Sabrina. Adapun Sabrina ini termasuk ke dalam pengembangan digital yang dilakukan BRI, dengan belanja modal tahun ini Rp500 miliar. Pengembangan digital lain oleh perseroan adalah pembuatan website baru BRI. Sementara itu, belanja modal lainnya yang disiapkan BRI adalah sebesar Rp2,9 triliun untuk pengembangan IT. Sehingga, total BRI menganggarkan capital expenditure hingga Rp3,4 triliun pada 2018. (CNBC Indonesia, 3/4/18)
- ▶ **KINERJA 2017: Pendapatan Mitra Adiperkasa (MAPI) Tumbuh 15%.** Emiten peritel, PT Mitra Adiperkasa Tbk. membukukan pertumbuhan pendapatan bersih 15% menjadi Rp16,3 triliun dari posisi Rp14,1 triliun pada periode yang sama tahun sebelumnya. Laba usaha perseroan meningkat 26% year-on-year menjadi Rp1,1 triliun. Sementara itu, laba bersih meningkat 68% dari Rp208 miliar menjadi Rp350 miliar pada akhir 2017. Pada tahun ini, MAPI akan terus berkembang meraih keuntungan dengan meningkatkan efisiensi dan didukung kuatnya kondisi makro ekonomi pada 2018. Hingga Februari 2018, MAPI mengoperasikan 1.912 gerai ritel di 70 kota di Indonesia. MAPI memiliki beberapa konsep gerai yakni departmen store, fashion & lifestyle, sports, food & beverage, kids dan lainnya. (Bisnis Indonesia, 3/4/18)
- ▶ **Bank Ganesha Patok Laba 2018 Tumbuh 30%.** PT Bank Ganesha Tbk (Bank Ganesha) optimistis laba bersih tahun ini dapat tumbuh hingga 30% year on year (yoy). Pertumbuhan laba ini akan didorong pendapatan komisi atau fee based income (FBI) yang dipatok naik 30%. Pendapatan komisi pada tahun lalu naik 91% (yoy), terdorong dari bancassurance. Selain itu, ada dari kartu kredit kerja sama dengan CIMB Niaga dan komisi dari surat berharga pemerintah. Sepanjang 2017, Bank Ganesha membukukan laba bersih setelah pajak sebesar Rp51,1 miliar atau tumbuh 30% (yoy). Total pendapatan operasional naik 38% (yoy) menjadi Rp247,8 miliar. Pendapatan bunga bersih meningkat 32% (yoy) menjadi Rp211,6 miliar dari tahun sebelumnya sebesar Rp 160,9 miliar. Di sisi lain rasio kecukupan modal bank terus tumbuh hingga mencapai 30,1%. (kontan, 3/4/18)

Rabu, 04 April 2018

Stock Picks

ADRO 2000-2160. Harga saham emiten batubara, Adaro Energy Tbk (ADRO), bergerak konsolidasi di area *downtrend* dalam beberapa sesi perdagangan terakhir. Kemarin harga sahamnya tutup di Rp2120 terkoreksi 0,5%. Maret lalu tekanan jual sempat membawa harganya anjlok ke Rp1945 (23/3). Akhir 2017 lalu harga sahamnya di Rp1860. Harga sahamnya tertinggi sepanjang 1Q17 di Rp2650 (29/1), ketika itu pasar *bullish* dan harga komoditas batubara mencapai USD106/MT. Saat ini *support* harganya di Rp2000. Peluang *rebound* akan menguji resisten terdekat di Rp2160. Dari sisi kinerja, tahun lalu pendapatan usaha bersih mencapai USD3,26 miliar tumbuh 29% dari tahun sebelumnya USD2,52 miliar. Pencapaian pendapatan usaha tersebut di atas perkiraan sebelumnya USD3,19 miliar. Sedangkan laba bersih 2017 lalu tumbuh 44,43% mencapai USD483,30 juta dibandingkan 2016 sebesar USD334,62 juta. Pencapaian laba bersih 2017 lalu di atas perkiraan sebelumnya USD456,85 juta. EBITDA operasional naik 47% mencapai USD1,31 miliar dibandingkan 2016 sebesar USD893 juta. Marjin EBITDA mencapai 40,4% naik dari 2016 sebesar 35,4%. Marjin bersih 2017 naik menjadi 14,83% dari 2016 13,26%. Pertumbuhan kinerja 2017 lalu terutama ditopang kenaikan harga jual rata-rata (ASP) batubara hingga 34% (yoy). Produksi batubara perseroan 2017 lalu mencapai 51,79 juta ton sedangkan penjualan mencapai 51,82 juta ton. Realisasi volume produksi dan penjualan tersebut di bawah target perseroan di 52-54 juta ton. Tahun 2016 lalu, volume produksi batubara perseroan mencapai 54,1 juta ton. Tahun ini perseroan menargetkan volume produksi batubara di kisaran 54-56 juta ton. Nisbah kupas konsolidasi 4,9x. Belanja modal dianggarkan tahun ini USD750 juta-USD900 juta. Sedangkan EBITDA operasional ditargetkan tahun ini sekitar USD1,3 miliar-USD1,5 miliar. Tahun ini dengan asumsi volume penjualan sekitar 54,6 juta ton dan harga jual rata-rata batubara sekitar USD70/MT maka pendapatan bersih 2018 diproyeksikan mencapai USD3,82 miliar naik 17% dari 2017 di USD3,26 miliar. Sedangkan laba bersih 2018 diproyeksikan mencapai USD650 juta naik 34,6% dari 2017 sebesar USD483 juta. EPS 2018 diproyeksikan USD0,0203. Dengan asumsi rupiah terhadap dolar AS rata-rata Rp13700 maka EPS 2018 diperkirakan Rp278. Kami memperkirakan harga sahamnya tahun ini berpotensi ditransaksikan dengan PE 10x (E/18) naik dari perkiraan sebelumnya di 8,25x. Dengan PE 10x harga sahamnya berpotensi mencapai Rp2780 dalam kondisi pasar dan harga komoditas batubara bergerak *bullish*. Dalam waktu dekat perseroan juga berpotensi membagikan dividen tunai sebesar 30% laba bersih (setelah dipotong dividen interim). Ini mencerminkan dividen sebesar USD0.0045/saham. Awal Januari 2018 perseroan telah membagikan dividen interim sebesar USD0,00313/saham. Sisa dividen yang berpotensi dibagi sebesar USD0,001403/saham atau dengan kurs rupiah/USD di Rp13700, dividen final dalam rupiah yang berpotensi dibagi sebesar Rp19,22/saham. *Maintain Buy*, SL 1970



Rabu, 04 April 2018

Stock Picks

ANTM 780-850. Saham-saham emiten logam kemarin ramai dakumulasi pemodal di tengah meningkatnya resiko pasar. Ini sejalan dengan *rebound* harga komoditas logam di pasar Asia kemarin. Salah satu emiten logam yang ramai diakumulasi beli yakni saham Aneka Tambang Tbk (ANTM). Harga sahamnya kemarin berhasil tutup di atas Rp800 yakni di Rp805. Bila berhasil *break* resisten sederhana Rp820, pergerakan harganya konfirm terjadi *bullish reversal*. Sebelumnya sepanjang Maret lalu harganya bergerak *bearish* hingga ke titik terendah di Rp765 (27/3). Dalam waktu dekat pemodal juga mengantisipasi rencana perseroan membagikan dividen tunai tahun buku 2017 mengingat perseroan tahun lalu berhasil membukukan laba bersih. Secara *technical*, peluang penguatan lanjutan akan menguji resisten di kisaran Rp850 hingga Rp870. Sementara level *support* di Rp780. Sepanjang 2017 laba bersih perseroan tumbuh 110,63% mencapai Rp136,51 miliar dari 2016 sebesar Rp64,81 miliar. Pertumbuhan laba 2017 lalu ditopang kenaikan penjualan 39% mencapai Rp12,65 triliun dari Rp9,11 triliun di 2016. EBITDA 2017 naik 96% mencapai Rp2,21 triliun dari 2016 sebesar Rp1,13 triliun. Perseroan juga berhasil menjalan bisnisnya dengan efisien. Hal ini tercermin dari margin kotor naik menjadi 13% dari 9,35% dan margin usaha naik menjadi 4,75% dari 0,09%. Margin bersih mencapai 1,08% naik dari 2016 yang hanya 0,71%. Penjualan perseroan 58% dikontribusi dari penjualan emas atau mencapai Rp7,37 triliun. Sepanjang 2017 lalu volume penjualan emas mencapai 13.202 kg tumbuh 29%. Kontribusi kedua terhadap penjualan perseroan yakni dari Feronikel. Volume penjualan feronikel 2017 lalu mencapai 21.813 Tni naik 4% dari tahun sebelumnya. Produksi feronikel perseroan tahun lalu mencapai 21.762 Tni naik 7% dari tahun sebelumnya. Perseroan juga mencatatkan pertumbuhan produksi dan penjualan yang signifikan untuk komoditas bijih nikel dan bijih bauksit seiring dengan didaparkannya izin ekspor bijih nikel kadar rendah mencapai 3,9 juta wmt dan bijih bauksit tercuci sebesar 850.000 wmt dari Kementerian ESDM. Sepanjang 2017, pendapatan dari komoditas bijih nikel dan bauksit masing-masing sebesar Rp1,32 triliun dan Rp398 miliar. Tahun ini perseroan menargetkan volume penjualan emas naik 81% mencapai 24.000 kg. Volume penjualan feronikel ditargetkan naik 19% mencapai 26.000 Tni. Dengan dukungan kenaikan harga komoditas nikel dan emas dunia saat ini diperkirakan kinerja perseroan akan tumbuh signifikan tahun ini. Kami menargetkan penjualan tahun ini tumbuh 52,4% mencapai Rp19,28 triliun. Laba bersih dengan asumsi margin bersih 6,2% (rata-rata dua kuartal terakhir di 2017), maka laba bersih tahun ini berpotensi mencapai Rp1,19 triliun atau tumbuh 776%. EPS 2018 diproyeksikan mencapai Rp49,75. Harga sahamnya diproyeksikan berpotensi ditransaksikan dengan PE 23x sesuai sektornya. Ini mencerminkan harga di Rp1145. *Maintain Buy*, SL 750

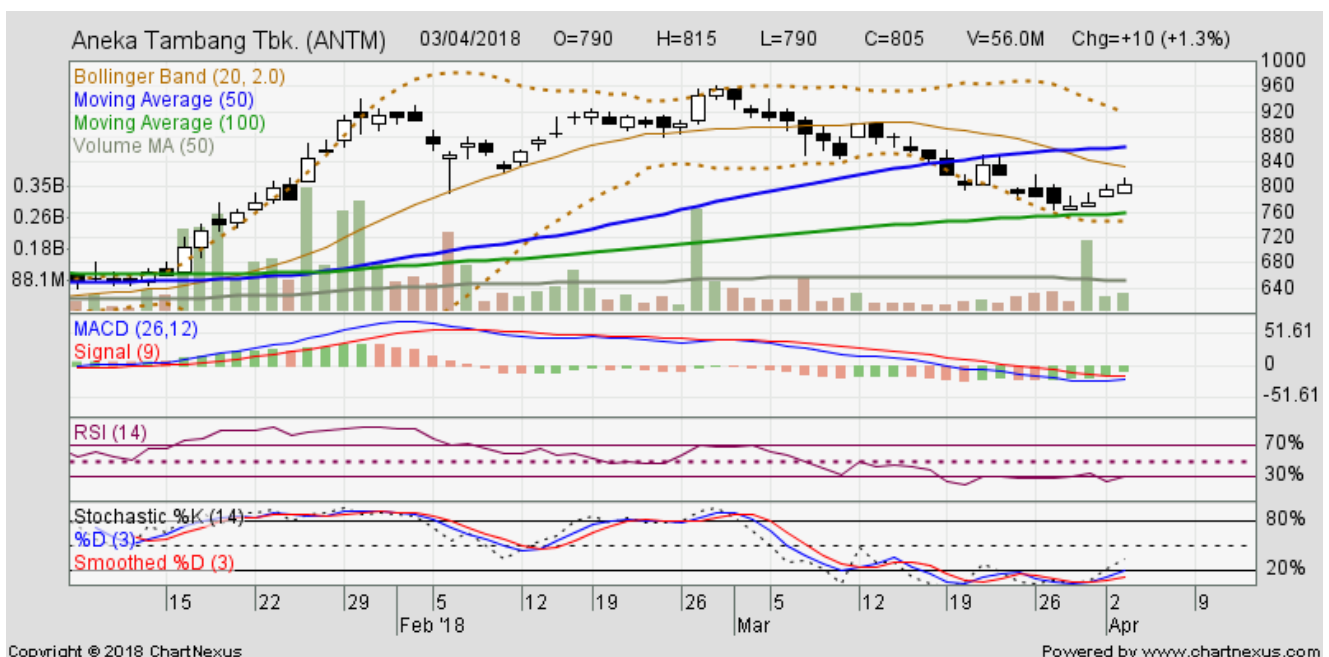

Rabu, 04 April 2018

Stock Picks

ADHI 2070-2200. Harga saham emiten jasa konstruksi, Adhi Karya Tbk (ADHI), sudah terkoreksi dalam hingga tertahan di kisaran *support* Rp2050 (20/3) lalu. Kemarin berhasil *rebound* setelah bergerak konsolidasi di area *downtrend*. Harga sahamnya kemarin tutup di Rp2110. *Support* saat ini di kisaran Rp2050 hingga Rp2070. Peluang *rebound* lanjutan menguji resisten di Rp2200. Harganya saat ini relatif murah. Koreksi yang terjadi lebih dipicu sentimen pasar atas meningkatnya resiko pasar saham sejak Maret lalu. Ketika pasar bullish Februari lalu harganya sempat mencapai Rp2500 (20/2). Akhir 2017 lalu harga sahamnya di Rp1885. Sepanjang 2017 pendapatan usaha perseroan mencapai Rp15,16 triliun tumbuh 37% dari tahun sebelumnya Rp11,06 triliun. Laba bersih 2017 tumbuh 64,43% mencapai Rp515,41 miliar dari 2016 sebesar Rp313,45 miliar. Pencapaian kinerjanya tahun lalu tersebut di atas estimasi sebelumnya dimana pendapatan usaha diperkirakan mencapai Rp14,31 triliun dan laba bersih Rp500 miliar. Sepanjang 2017 lalu kontrak baru yang diperoleh mencapai Rp37,8 triliun tumbuh 129% dari tahun sebelumnya. Total kontrak mencapai Rp52,4 triliun termasuk kontrak *carry over* 2016 sebesar Rp14,60 triliun. Marjin bersih 2017 lalu meningkat mencapai 3,40% dari tahun sebelumnya 2,83%. Tahun ini perseroan membidik nilai kontrak baru (NKB) Rp22,8 triliun-Rp23,75 triliun. Belanja modal tahun ini dianggarkan Rp10 triliun. Tahun ini pendapatan usaha diproyeksikan tumbuh 25% mencapai Rp18,94 triliun. Sedangkan laba bersih diproyeksikan bisa mencapai Rp661 miliar dengan marjin bersih 3,5%. Proyeksi laba bersih tahun ini naik 28,2% dari tahun lalu. EPS 2018 diproyeksikan naik mencapai Rp185,67. Harga sahamnya berpotensi ditransaksikan dengan PE 15x (E/18) atau mencapai Rp2785. Dalam waktu dekat sentimen individual akan digerakkan dengan pembagian dividen tunai tahun buku 2017. Perseroan berpotensi membagikan dividen tunai 30% laba bersih atau mencapai Rp43,42 untuk tahun buku 2017, naik dari tahun sebelumnya Rp26,41. Perseroan juga telah menerima pembayaran dari PT KAI sebesar Rp3,42 triliun baru-baru ini untuk pembayaran proyek LRT Jabodebek Fase I. Hal ini positif untuk memperbaiki arus kas perseroan. *Maintain Buy*, SL 2000



Saham Pilihan

ASII 7400-7900 Buy, SL 7000
 WSBP 414-440 Buy, SL 408
 PGAS 2320-2500 TB, SL 2250
 INCO 2900-3100 TB, SL 2750
 MNCN 1420-1510 Buy, SL 1370
 TINS 990-1050 TB, SL 950
 GJTL 840-935 TB, SL 800

Rabu, 04 April 2018

Stock View

EMITEN	LAST	R1	R2	S1	S2	REV 2015	G (%)	EPS 2015	G (%)	PE
IHSG	6229.01	6241.68	6254.34	6209.24	6189.46					
PERKEBUNAN										
AALI	13800	13,941.67	14,083.33	13,691.67	13,583.33	13,059,216.00	-19.91	393.15	-75.27	45.02
BWPT	214	216.00	218.00	212.00	210.00					
LSIP	1295	1,308.33	1,321.67	1,288.33	1,281.67	4,189,615.00	-11.36	91.36	-32.01	18.72
SGRO	2440	2,463.33	2,486.67	2,423.33	2,406.67					
SIMP	590	598.33	606.67	583.33	576.67	13,835,444.00	-7.53	16.72	-68.60	25.18
UNSP	296	301.33	306.67	293.33	290.67					
PERTAMBANGAN BATU BARA										
ADRO	2120	2,140.00	2,160.00	2,090.00	2,060.00	37,032,346.42	-10.48	65.74	-5.12	10.50
BORN	50	33.33	16.67	33.33	16.67					
BRAU	6975	7,183.33	7,391.67	6,733.33	6,491.67					
BUMI	286	289.33	292.67	283.33	280.67					
DEWA	50	50.67	51.33	49.67	49.33	3,312,510.21	13.47	0.30	48.03	166.35
HRUM	2680	2,733.33	2,786.67	2,643.33	2,606.67					
ITMG	26975	28,050.00	29,125.00	26,150.00	25,325.00	21,925,897.16	-9.27	770.46	-65.05	8.53
PTBA	3090	3,143.33	3,196.67	3,013.33	2,936.67	13,733,627.00	5.01	883.59	0.98	7.64
PTRO	2490	2,550.00	2,610.00	2,440.00	2,390.00					
PERTAMBANGAN MINYAK & GAS BUMI										
BIPI	85	87.33	89.67	82.33	79.67					
ELSA	470	474.00	478.00	462.00	454.00	3,775,323.00	-10.56	51.43	-8.99	7.17
ENRG	256	261.33	266.67	249.33	242.67					
ESSA	342	356.00	370.00	316.00	290.00					
MEDC	1205	1,226.67	1,248.33	1,181.67	1,158.33					
PERTAMBANGAN LOGAM DAN MINERAL LAINNYA										
ANTM	805	816.67	828.33	791.67	778.33	10,531,504.80	11.79	-151.06	85.85	-3.10
INCO	3000	3,063.33	3,126.67	2,893.33	2,786.67	10,894,532.28	-15.64	70.11	-67.49	26.24
TINS	1000	1,018.33	1,036.67	973.33	946.67	6,874,192.00	-6.74	13.64	-84.08	56.09
SEMEN										
INTP	16200	16,416.67	16,633.33	15,766.67	15,333.33	17,798,055.00	-10.99	1,183.48	-17.34	17.00
SMCB	800	833.33	866.67	783.33	766.67	9,239,022.00	-12.25	22.85	-73.80	47.91
SMGR	10900	11,050.00	11,200.00	10,625.00	10,350.00	26,948,004.47	-0.14	762.28	-18.76	14.07
LOGAM DAN SEJENISNYA										
GDST	89	90.67	92.33	87.67	86.33					
JPRS	137	138.33	139.67	136.33	135.67					
KRAS	444	448.67	453.33	438.67	433.33					
PAKAN TERNAK										
CPIN	3490	3,516.67	3,543.33	3,436.67	3,383.33					
JPFA	1565	1,605.00	1,645.00	1,520.00	1,475.00	25,022,913.00	2.31	43.92	40.87	18.44
OTOMOTIF DAN KOMPONENNYA										
ASII	7675	7,800.00	7,925.00	7,500.00	7,325.00	184,196,000.00	-8.68	357.28	-24.59	20.71
GJTL	890	921.67	953.33	836.67	783.33					
INDUSTRI BARANG KONSUMSI										
ICBP	8200	8,283.33	8,366.67	8,133.33	8,066.67					
INDF	7150	7,291.67	7,433.33	7,066.67	6,983.33					
MYOR	2990	3,013.33	3,036.67	2,953.33	2,916.67					
ROTI	1200	1,216.67	1,233.33	1,191.67	1,183.33					
GGRM	73600	74,050.00	74,500.00	72,725.00	71,850.00					
INAF	4830	5,053.33	5,276.67	4,653.33	4,476.67	1,621,898.67	17.41	2.12	463.17	184.06
KAEF	2180	2,200.00	2,220.00	2,170.00	2,160.00	4,860,371.48	7.51	44.81	6.06	28.68
KLBF	1550	1,560.00	1,570.00	1,530.00	1,510.00					
KOSMETIK DAN BARANG KEPERLUAN RUMAH TANGGA										
UNVR	50100	50,366.67	50,633.33	49,866.67	49,633.33					

Rabu, 04 April 2018

EMITEN	LAST	R1	R2	S1	S2	REV 2015	G (%)	EPS 2015	G (%)	PE
PROPERTI DAN REAL ESTAT										
APLN	232	233.33	234.67	229.33	226.67					
ASRI	392	395.33	398.67	385.33	378.67					
BKSL	193	196.00	199.00	191.00	189.00					
BSDE	1765	1,781.67	1,798.33	1,746.67	1,728.33	6,209,574.07	11.45	1,164.55	460.00	1.60
COWL	1010	1,026.67	1,043.33	996.67	983.33					
CTRA	1160	1,180.00	1,200.00	1,150.00	1,140.00					
CTRP	1160	1,180.00	1,200.00	1,150.00	1,140.00					
CTRS	1160	1,180.00	1,200.00	1,150.00	1,140.00					
ELTY	50	50.00	50.00	50.00	50.00					
KIJA	262	264.00	266.00	258.00	254.00					
MDLN	360	365.33	370.67	355.33	350.67	2,962,460.90	4.32	69.69	22.80	5.94
KONSTRUKSI BANGUNAN										
ADHI	2110	2,146.67	2,183.33	2,066.67	2,023.33	9,389,570.10	8.51	130.22	43.08	20.93
DGK	66	66.67	67.33	65.67	65.33					
PTPP	2750	2,786.67	2,823.33	2,696.67	2,643.33	14,217,372.87	14.40	152.88	39.17	25.74
SSIA	570	576.67	583.33	561.67	553.33					
TOTL	705	710.00	715.00	700.00	695.00					
WIKA	1690	1,710.00	1,730.00	1,680.00	1,670.00	13,908,504.01	11.60	101.65	1.60	26.02
INFRASTRUKTUR, UTILITAS DAN TRANSPORTASI										
PGAS	2390	2,446.67	2,503.33	2,306.67	2,223.33	42,333,969.71	-0.16	228.31	-38.44	11.61
JALAN TOL, PELABUHAN, BANDARA DAN SEJENISNYA										
CMNP	1450	1,460.00	1,470.00	1,430.00	1,410.00					
JSMR	4650	4,676.67	4,703.33	4,606.67	4,563.33	9,848,242.05	7.33	213.14	3.23	26.27
TELEKOMUNIKASI										
BTEL	50	50.00	50.00	50.00	50.00					
EXCL	2360	2,426.67	2,493.33	2,316.67	2,273.33	22,876,182.00	-2.49	-2.97	-97.16	-1,348.39
ISAT	4880	5,100.00	5,320.00	4,710.00	4,540.00					
TLKM	3630	3,660.00	3,690.00	3,610.00	3,590.00	102,470,000.00	14.24	153.66	5.81	21.51
TRANSPORTASI										
GIAA	302	306.67	311.33	298.67	295.33	52,627,783.53	7.55	40.78	-122.73	10.94
MBSS	810	821.67	833.33	786.67	763.33					
WINS	5905	343.33	344.67	341.33	340.67	1,378,353.91	-37.37	-19.45	-129.08	-10.95
KONSTRUKSI NON BANGUNAN										
INDY	3780	3,906.67	4,033.33	3,716.67	3,653.33					
BANK										
BBCA	23400	23,491.67	23,583.33	23,316.67	23,233.33	47,081,728.00	7.56	730.83	9.30	18.47
BBKP	575	583.33	591.67	568.33	561.67	8,303,973.00	17.07	105.70	32.57	5.58
BBNI	8625	8,700.00	8,775.00	8,575.00	8,525.00	36,895,081.00	10.58	486.18	-15.91	10.90
BBRI	3600	3,623.33	3,646.67	3,553.33	3,506.67	85,434,037.00	13.73	1,029.53	4.77	10.95
BBTN	3720	3,750.00	3,780.00	3,690.00	3,660.00	14,966,209.00	16.86	174.91	65.91	10.43
BDMN	6775	6,816.67	6,858.33	6,741.67	6,708.33	22,420,658.00	-2.48	249.70	-8.09	16.40
BJBR	2080	2,093.33	2,106.67	2,053.33	2,026.67	10,084,451.00	14.70	142.02	23.39	6.79
BMRI	7800	7,841.67	7,883.33	7,716.67	7,633.33	71,570,127.00	14.26	871.50	2.33	11.76
BNGA	1170	1,176.67	1,183.33	1,161.67	1,153.33	22,318,759.00	7.24	17.02	-81.74	34.36
PERDAGANGAN BESAR BRANG PRODUKSI										
AKRA	5675	5,725.00	5,775.00	5,600.00	5,525.00	19,764,821.14	-12.03	261.74	27.59	27.03
INTA	434	435.33	436.67	431.33	428.67					
UNTR	32100	32,500.00	32,900.00	31,775.00	31,450.00	49,347,479.00	-7.14	1,033.07	-28.24	14.86
PERDAGANGAN ECERAN										
MAPI	8075	8,150.00	8,225.00	7,925.00	7,775.00					
RALS	1300	1,318.33	1,336.67	1,278.33	1,256.67					
ADVERTISING, PRINTING DAN MEDIA										
MNCN	1460	1,486.67	1,513.33	1,421.67	1,383.33					
PERUSAHAAN INVESTASI										
BRMS	83	84.00	85.00	82.00	81.00					
BNBR	50	50.00	50.00	50.00	50.00					

Rabu, 04 April 2018

Corporate Action

EMITEN	JUMLAH DIVI-DEN	CUM DIVI-DEN PSR REG	RECORDING DATE	PEMBAYARAN DIVI-DEN	KETERANGAN
BJTM	44.1	27/2/18	2/3/18	22/3/18	Div Final 2017
BJBR	90.3	7/3/18	12/3/18	26/3/18	Div Final 2017
SMBR	3.69	7/3/18	12/3/18	29/3/18	Div Final 2017
MEGA	93.34	7/3/18	12/3/18	27/3/18	Div Final 2017
WOMF	15.5	22/3/18	27/3/18	18/4/18	DIV Final TB 2017
BDMN	134.44	27/3/18	2/4/18	18/4/18	DIV Final TB 2017
WTON	12.13	26/3/18	29/3/18	20/4/18	DIV Final TB 2017
BBNI	255.55	27/3/18	2/4/18	20/4/18	DIV Final TB 2017
BMRI	199.025	28/3/18	3/4/18	20/4/18	DIV Final TB 2017
ITMG	1840	2/4/18	3/4	20/4/18	Div Fina; TB 2017
BBRI	106.747	29/3/18	4/4/18	25/4/18	DIV Final TB 2017
BBTN	57.1759	2/4/18	5/4/18	24/4/18	DIV Final TB 2017
WEGE	5.91	3/4/18	6/4/18	27/4/18	DIV Final TB 2017
META	7	3/4/18	6/4/18	27/4/18	Div Int TB 2018
ARNA	12	5/4/18	10/4/18	24/4/18	DIV Final TB 2017
SDRA	15	6/4/18	11/4/18	3/5/18	DIV Final TB 2017
BTPN	100	6/4/18	11/4/18	3/5/18	DIV Final TB 2017
SMSM	15	7/11	10/11	24/11/17	DIV Int III TB 2017
MLBI	140	6/11	9/11	28/11/17	DIV Int TB 2017
PLIN	210	9/11/17	14/11	21/11/17	Div interim TB 2017
TURI	5	9/11	14/11	4/12/17	DIV Int TB 2017
FASW	55	21/11/17	24/11	12/12	DIV Int TB 2017
DMAS	6.5	23/11/17	28/11	13/12	DIV Int TB 2017
TOTO	5	27/11	30/11	21/12	DIV Int TB 2017
BBCA	80	28/11	4/12	20/12	DIV Int TB 2017
BFIN	23	28/11	4/12	18/12	DIV Int TB 2017
UNVR	410	29/11	5/12	20/12	DIV Int TB 2017

SAHAM BONUS	RASIO	JADWAL	KETERANGAN
NISP	1:1	20-Apr-18 25-Apr-18 4 Mei 18	Cum Saham Bonus Recording Date Pembagian Saham Bonus



Panin Bank Centre
4th Floor Jl. Jend. Sudirman No. 1
Jakarta 10270, Indonesia
Phone : +62 21 727 99888
Fax : +62 21 571 0895
Web : www.firstasiacapital.com
E-mail : cs@firstasiacapital.com

KANTOR CABANG

Taman Palem Lestari :

Taman Palem Lestari Blok B 17 8
Jakarta Barat 11730
Phone : +62 21 5595 3775

Yogyakarta :

Jl. Tegalpanggung No. 20A
D.I Yogyakarta 55212
Phone: +62 274 - 557 559

Makassar :

Jl. Gunung Bawakareng No. 71
Makassar 90157
Phone : +62 411 361 3122

Jambi :

Kantor Perwakilan BEI Jambi
Jl. Kolonel Abunjani No. 11A dan
11B
Jambi 36129
Phone : +62 741 591 1819

GALERI INVESTASI

Universitas Sarjanawiyata

Tamansiswa Yogyakarta :

Fakultas Ekonomi Universitas
Sarjanawiyata Tamansiswa
Yogyakarta
Jl. Kusumanegara 121
Yogyakarta 55165
Phone : +62 274 557 455

Universitas Muhammadiyah

Yogyakarta :

Universitas Muhammadiyah
Yogyakarta
Jl. Lingkar Selatan
Tamantirto, Bantul
Yogyakarta 55183
Phone : +62 274 387656

Universitas Muhammadiyah

Surakarta :

Universitas Muhammadiyah
Surakarta
Jl. A. Yani Tromol Pos 1
Pabelan Kartasura, Surakarta
Jawa Tengah 57161
Phone : +62 271 717417

Sampit :

Universitas Darwan Ali
Jl. Batu Berlian No. 10
Kalimantan Tengah 74322
Phone : +62 531 33342

Banjarmasin :

Sekolah Tinggi Ilmu Ekonomi
Indonesia
Jl. Brigjend Hasran Basri Kayu
Tangi
Banjarmasin 70124
Phone : +62 511 3265783

Bireun :

Institut Agama Islam
Almuslim Aceh
Jl. Banda Aceh – Medan,
Simpang Paya Lipah
Matang Glumpangdua, Bireuen
Aceh 24261
Phone : +62 644 441989

Padang :

Universitas Putra Indonesia
"YPTK" Padang
Jl. Raya Lubuk Begalung
Lubuk Begalung, Kota Padang
Sumatera Barat 25145
Phone : +62 751 776666

Bengkulu :

IAIN Bengkulu
Jl. Raden Fatah
Bengkulu 38211
Phone : +62 736 51276

Jambi

IAIN Jambi :
Fakultas Ekonomi dan Bisnis
Islam IAIN Sultan Thaha
Syaifuddin
Jl. Arif Rahman Hakim No. 01
Telanaipura
Jambi 36363
Phone : +62 741 584118

Disclaimer : Laporan ini dibuat dari opini analis hanya sebagai informasi untuk membantu investor dalam memahami pasar saham Indonesia dan bukan ditujukan untuk memberikan rekomendasi kepada siapa pun untuk membeli atau menjual suatu efek tertentu. Informasi yang ada pada laporan ini diambil dari sumber yang dianggap bisa dipercaya. Namun demikian PT. First Asia Capital tidak menjamin dan bertanggung jawab atas kebenaran dan keakuratan dari informasi dan pendapat yang ada pada laporan ini.