

Kamis, 3 Mei 2018

DAILY RESEARCH

Statistics

Opening Today	Nikkei	AORD		
Change	▼	▲		
Index	Last	Chg	%	
DJIA	23924.98	(174.07)	(0.72)	
S&P 500	2635.67	(19.13)	(0.72)	
FTSE 100	7534.20	13.84	0.18	
CAC 40	5529.22	8.72	0.16	
DAX	12802.25	190.14	1.51	
NIKKEI 225	22472.78	(35.25)	(0.16)	
HANGSENG	30723.88	(84.57)	(0.27)	
STI	3615.28	1.35	0.04	
SHENZHEN	1774.90	(1.23)	(0.07)	
SHANGHAI	3081.18	(1.05)	(0.03)	

Commodities	Price	Chg	%	
Oil (US\$/barrel)	67.68	0.18	0.27	
CPO (RM/M.T)	2361.00	2.00	0.08	
Gold (USD/T.oz)	1305.80	1.20	0.09	
Nikel (USD/MT)	13942.00	157.00	1.14	
Timah (USD/MT)	21052.00	(145.00)	(0.68)	
Coal (USD/MT)	101.00	(0.30)	(0.30)	

Exchange	Rates	Chg	%	
USD/IDR	13944.00	31.00	0.22	
EUR/USD	1.196	(0.00)	(0.25)	
USD/JPY	109.73	(0.12)	(0.11)	
SGD/IDR	10437.91	(42.32)	(0.40)	
AUD/IDR	10451.03	(10.09)	(0.10)	

TLKM	USD	IDR	Chg	%
TLK.NYSE	27.44	3826	0.27	0.99

Top Gainers	IDR	%	Chg
DFAMW	424	42300.00%	423
DFAM	195	69.56%	80
HOKIW	280	33.33%	70
JECC	6,200	25.00%	1,240
INPS	2,610	24.88%	520

Top Losers	IDR	%	Chg
DEFI	755	24.87%	250
DPNS	306	21.13%	82
OASA	348	16.35%	68
SSTM	550	15.38%	100
MTSM	230	13.53%	100

Top Value	IDR	%	(miliar)
BBRI	3,150	0.32%	678.215
BMRI	6,925	2.21%	647.145
BBCA	21,500	0.70%	446.770
ADRO	1,830	8.27%	310.039
TLKM	3,730	2.19%	304.758

Top Volume	IDR	%	(juta)
RIMO	139	0.00%	532.048
IKP	196	7.69%	372.112
MYRX	140	0.72%	245.487
BUMI	234	1.68%	237.120
BBRI	3,150	0.32%	212.899

Highlight

- BPS: Inflasi April 0,10%.
- Rights Issue, Nusantara Pelabuhan (PORT) Incar Dana Rp1,1 Triliun.
- Laba Bersih Lion Metal Naik 34,57% pada Kuartal I-2018.
- Industri Manufaktur Tumbuh 5 Persen di Kuartal I.

Market Preview

Perdagangan saham kemarin berlangsung bervariasi dalam fase konsolidasi di tengah pelemahan rupiah terhadap dolar yang mencapai Rp13936 (kurs BI). IHSG setelah sempat terkoreksi 24 poin akhirnya berhasil tutup menguat 17,643 poin (0,29%) di 6012,238. Penguatan IHSG kemarin terutama ditopang aksi beli selektif atas sejumlah saham berkapitalisasi besar yang bergerak di sektor infrastruktur dan otomotif seperti saham Astra International Tbk (ASII) dan saham Telekomunikasi Indonesia Tbk (TLKM). Aksi beli juga melanda saham tambang batubara menyusul tren *bullish* harga komoditasnya yang sudah menembus USD100/MT awal Mei ini. Dari data ekonomi domestik, pasar merespon positif data aktivitas manufaktur Indonesia April lalu yang menunjukkan pertumbuhan sebagaimana tercermin dari indeks Nikkei Manufacturing PMI Indonesia naik ke 51,6 di atas perkiraan 50,6 dan angka indeks bulan sebelumnya 50,7. Kemarin BPS juga mengumumkan inflasi April 2018 yang relatif rendah mencapai 0,1% (mom) dan 3,41% (yoy). Sedangkan saham yang terkoreksi terutama melanda saham properti dan jasa konstruksi menyusul kekhawatiran pelemahan rupiah atas dolar AS akan berimbas negatif bagi pertumbuhan bisnisnya. Bank Indonesia (BI) diperkirakan akan menaikkan tingkat bunga acuannya 25 bp menjadi 4,5% pada pertemuan Mei ini.

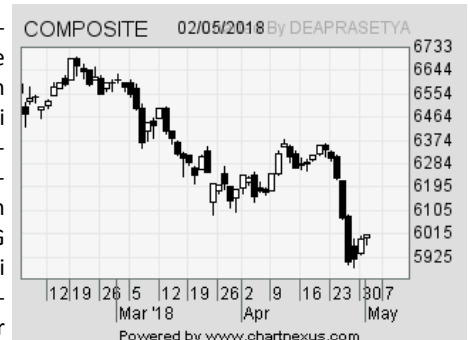

IHSG	6,012.24
Change	17.64
Change (%)	0.29
Change (%/ytd)	(5.40)
Total Value (IDR triliun)	9.174
Total Volume (miliar saham)	8.511
Net Foreign Buy (IDR miliar)	(511.665)
Up: 186	Down: 229
Unchange: 97	

Sementara Wall Street tadi malam terkoreksi menyusul putusan The Fed yang menahan tingkat bunga FFR di 1,75%. Indeks DJIA terkoreksi 0,72% menandai koreksi untuk empat hari perdagangan berturut-turut, tutup di 23924,98. Indeks S&P terkoreksi 0,72% di 2635,67. Indeks Nasdaq koreksi 0,42% di 7100,89. Pasar kembali dikhawatirkan dengan tren kenaikan inflasi dan komentar The Fed yang akan membiarkan inflasi naik melampaui target 2%. Pasca putusan The Fed tersebut dolar AS melemah. Sedangkan harga minyak mentah di AS tadi malam naik 0,64% di USD67,68/barel. Harga nikel di LME naik 1,1% di USD13942/MT.

Melanjutkan perdagangan Kamis ini, IHSG diperkirakan akan bergerak dalam rentang konsolidasi berpeluang menguat terbatas menyusul sentimen positif atas perkembangan ekonomi domestik, tren *bullish* harga komoditas energi dan sejumlah isu individual positif. Nilai tukar rupiah atas dolar AS berpeluang *rebound* pada perdagangan hari ini. IHSG diperkirakan bergerak di kisaran support 5970 hingga resisten di 6050.

S1 5970 S2 5940 R1 6050 R2 6090

Kamis, 3 Mei 2018

News Update

- ▶ **BPS: Inflasi April 0,10%.** Badan Pusat Statistik (BPS) mencatat inflasi April 2018 sebesar 0,10%. Inflasi tahun kalender 1,09% dan inflasi tahun ke tahun 3,41%. Inflasi ini terjadi dalam rentang yang terkendali dengan memperhitungkan target inflasi dalam APBN yang tak lebih dari 3,5%. (Detik, 2/5/18)
- ▶ **Rights Issue, Nusantara Pelabuhan (PORT) Incar Dana Rp1,1 Triliun.** Emiten pelabuhan PT Nusantara Pelabuhan Handal Tbk. berencana menempuh penambahan modal dengan memberikan hak memesan efek terlebih dahulu (HMETD) atau rights issue dengan target perolehan dana sebesar Rp1,1 triliun. Emiten dengan kode saham PORT tersebut akan melakukan Penawaran Umum Terbatas (PUT) yang akan terdiri dari pemberian hak untuk pembelian efek bersifat ekuitas dalam jumlah sebanyak-banyaknya 1,5 miliar saham baru. Perseroan berencana menggunakan seluruh dana bersih yang diperoleh dari PUT ini untuk modal kerja dan belanja modal. Pemegang saham perseroan yang tidak melaksanakan HMETD yang dimiliki olehnya dalam PUT maka kepemilikan pemegang saham perseroan tersebut akan terdilusi dengan jumlah keseluruhan maksimum sebesar 34,77%. Pada tahun lalu, perusahaan membukukan pendapatan bersih sebesar Rp1,21 triliun, menurun tipis 2,26% dibandingkan pendapatan tahun sebelumnya sebesar Rp1,23 triliun. Pada 2017, perseroan membukukan laba tahun berjalan yang dapat diatribusikan kepada pemilik entitas induk sebesar Rp41,96 miliar, merosot 57,28% dibandingkan capaian 2016 yang sebesar Rp98,24 miliar. (Bisnis Indonesia, 2/5/18)
- ▶ **Pekan Ketiga April 2018, Wijaya Karya (WIKA) Kantongi Kontrak Baru Rp11,27 Triliun.** PT Wijaya Karya (Persero) Tbk. mengantongi kontrak baru Rp11,27 kuartal pada pertengahan April 2018 atau hampir 20% dari target kontrak baru tahun ini. Capaian terbesar datang dari sektor infrastruktur dan gedung dengan raihan kontrak Rp8,18 triliun. Selanjutnya, sektor industri menyusul dengan Rp2,07 triliun. Adapun, raihan kontrak dari sektor energi dan industrial plant menyumbang Rp814,40 miliar. Terakhir, sektor properti berkontribusi Rp207,77 miliar. (Bisnis Indonesia, 2/5/18)
- ▶ **Laba Bersih Lion Metal Naik 34,57% pada Kuartal I-2018.** PT Lion Metal Works Tbk (LION) sepanjang tiga bulan pertama pada 2018 mencatatkan pertumbuhan kinerja. Penjualan bersih perusahaan meningkat 17,83% dari Rp89,03 miliar menjadi Rp104,9 miliar. Laba bersih perusahaan per Maret 2018 meningkat 34,57% menjadi Rp7,48 miliar dari periode yang sama tahun lalu sejumlah Rp5,56 miliar. (Kontan, 2/5/18)
- ▶ **Penjualan Produk Digital Melesat, Pendapatan Kioson (KIOS) Melonjak.** Emiten penyedia teknologi jasa online-to-offline (O2O) PT Kioson Komersial Indonesia Tbk. membukukan pendapatan sebesar Rp658,31 miliar sepanjang Januari—Maret 2018, melonjak 3.574,73% dibandingkan periode sama tahun lalu. Kenaikan pendapatan KIOS tersebut berdampak pada kenaikan laba bersih perseroan yang mencapai 186,84% selama kuartal I/2018 menjadi Rp2,41 miliar. (Bisnis Indonesia, 2/5/18)
- ▶ **Industri Manufaktur Tumbuh 5 Persen di Kuartal I.** BPS mencatat produksi industri manufaktur besar dan sedang pada kuartal pertama tahun ini naik 5,01 persen secara tahunan (year on year/yoy), lebih tinggi dibanding periode yang sama tahun lalu yang tumbuh 4,33 persen. Berdasarkan data BPS, pertumbuhan terutama didorong industri barang dari kulit dan alas kaki yang tumbuh 18,87 persen. Sedangkan penurunan terjadi pada industri komputer, barang elektronik dan optik sebesar 13,36 persen. Secara kuartalan, pertumbuhan produksi industri manufaktur besar dan sedang di kuartal I tahun ini tumbuh 0,88 persen. (CNN Indonesia, 2/5/18)
- ▶ **Produsen Kosmetik Mustika Ratu Pada 2017 Rugi Rp1,3 M.** Menutup buku 2017, PT Mustika Ratu Tbk mencatatkan kerugian sebesar Rp1,31 miliar yang disebabkan adanya peningkatan beban usaha sebesar 30,8% atau sebesar Rp2,11 miliar dibandingkan beban usaha pada 2016. Kendati demikian, jumlah kerugian tersebut mengalami penurunan dibandingkan kerugian di 2016 yang sebesar Rp5,54 miliar. Hal ini disebabkan adanya pajak yang ditanggung sebesar Rp2,18 miliar. Pendapatan perseroan pada 2017 hanya naik 0,09% menjadi Rp344,67 miliar dari pendapatan bersih di 2016 yang tercatat Rp344,36 miliar. (CNBCIndonesia, 02/05/18)
- ▶ **Panorama Sentrawisata Terbitkan MTN Rp300 Miliar.** PT Panorama Sentrawisata Tbk (PANR) telah menerbitkan surat utang jangka menengah alias medium term notes (MTN) dengan nilai pokok Rp300 miliar. Surat utang bertajuk MTN II PANR Tahun 2018 itu diterbitkan dalam dua seri. Seri A bertenor satu tahun dengan nilai pokok Rp200 miliar. Sedangkan, seri B bertenor tiga tahun dengan nilai emisi Rp100 miliar. Keduanya memberikan tingkat bunga tetap sebesar 9,375% per tahun. MTN ini didistribusikan secara elektronik pada Rabu (2/5). PANR akan membayarkan bunga setiap tiga bulan, dengan pembayaran bunga pertama kali pada 2 Agustus 2018. (Kontan, 02/05/18)
- ▶ **Tahun ini, Destinasi Tirta Nusantara (PDES) Targetkan Kenaikan Pendapatan 20%.** Emiten penyedia jasa pariwisata, PT Destinasi Tirta Nusantara Tbk. menargetkan pendapatan perseroan pada tahun ini dapat terkerek hingga 20% dibandingkan 2017. Adapun, pada tahun lalu perseroan hanya membukukan kenaikan pendapatan sebesar 0,95%. Emiten dengan kode saham PDES tersebut menggantungkan nyaris 80% pendapatannya pada aktivitas bisnis di Pulau Dewata. Tahun ini perseroan mematok belanja modal (capital expenditure/capex) sebesar maksimal Rp20 miliar, di mana 50% di antaranya akan digunakan untuk belanja armada medium bus. (Bisnis Indonesia, 2/5/18)

Kamis, 3 Mei 2018

Stock Picks

HMSP 3450-3600. Harga saham emiten rokok, HM Sampoerna Tbk (HMSP) sejak Februari lalu bergerak *bearish*. Kemarin harga sahamnya masih terkoreksi 2% di Rp3460. Ini merupakan harga terendahnya sejak perdagangan 15 Agustus 2017 lalu. Januari lalu ketika pasar *bullish*, harga sahamnya sempat mencapai Rp5550 (23/1). Dari harga tersebut, saat ini harganya sudah terkoreksi 37,6%. Harga sahamnya akhir 2017 lalu tutup di Rp4730. Dari harga tersebut harga sahamnya sudah terkoreksi 26,8%. Dalam waktu dekat pasar akan digerakkan dengan pembagian dividen tunai tahun buku 2017 yang mencapai Rp107,3/saham atau mencerminkan rasio 98% dari laba bersih 2017 lalu. Tahun buku 2016 dividen yang dibagikan mencapai Rp107,7/saham. Dari harga saat ini di Rp3460, pemodal berpeluang meraih dividen *yield* sebesar 3%. Sepanjang 2017 lalu penjualan bersih hanya tumbuh 3,8% mencapai Rp99,09 triliun dibandingkan 2016 sebesar Rp95,47 triliun. Pertumbuhan penjualan bersih tersebut melambat dibandingkan 2016 yang tumbuh 7,18%. Melambatnya penjualan bersih 2017 lalu dikarenakan turunnya volume penjualan rokok di pasar domestik sebesar 4% (yoy) mencapai 101,3 miliar batang dari tahun sebelumnya 105,5 miliar batang. Dari total volume penjualan rokok perseroan tersebut, perseroan masih mampu mencatatkan penjualan di segmen SKM sebanyak 69,8 miliar batang naik 0,9% dari tahun sebelumnya 69,2 miliar batang. Produk rokok perseroan menguasai pasar di segmen SKM LT sebesar 44,5% naik dari 43,8% di 2016. Di seluruh segmen pasar rokok, produk perseroan menguasai 33% bisnis rokok nasional. Sedangkan laba bersih 2017 lalu turun tipis 0,72% di Rp12,67 triliun dibandingkan 2016 sebesar Rp12,76 triliun. Marjin bersih 2017 lalu di 12,79% turun dari 2016 sebesar 13,37%. Tahun ini diproyeksikan penjualan bersih tumbuh 5,5% mencapai Rp104,54 triliun ditopang membaiknya konsumsi masyarakat dan sejumlah *event* olah raga dan pilkada serentak yang mendorong belanja masyarakat. Laba bersih 2018 diproyeksikan mencapai Rp13,37 triliun tumbuh 5,53% dari 2017 lalu. Marjin bersih 2018 diproyeksikan 12,79%. EPS 2018 diproyeksikan Rp114,95. Penjualan bersih perseroan di 1Q18 hanya tumbuh 2,5% mencapai Rp23,14 triliun. Penjualan di 1Q18 sedikit melambat dibandingkan pertumbuhan penjualan di 1Q17 yang mencapai 2,98%. Penjualan bersih di 1Q18 baru mencerminkan 22% dari target tahun ini. Sedangkan laba bersih 1Q18 mencapai Rp3,03 triliun turun 7,8% dari 1Q17 sebesar Rp3,3 triliun. Kinerja laba bersih 1Q18 di bawah kinerja 1Q17 yang ketika itu mampu tumbuh 5,5%. Pencapaian laba bersih 1Q18 baru mencerminkan 22,7% dari target laba tahun ini. Harga sahamnya saat ini di Rp3470 relatif murah karena hanya ditransaksikan dengan PE 30,2x (E/18). Sebelumnya kami perkirakan harga sahamnya berpeluang ditransaksikan dengan PE 40,4x (E/18) atau mencapai Rp4650. Dari harga saat ini di Rp3460 ada ruang penguatan 25%. Secara *technical*, posisi harganya berada di area *oversold* berpeluang *rebound*. *Support* saat ini di kisaran Rp3430 hingga Rp3450. Peluang *rebound* akan menguji resisten di Rp3600. *Maintain Buy*, SL 3400

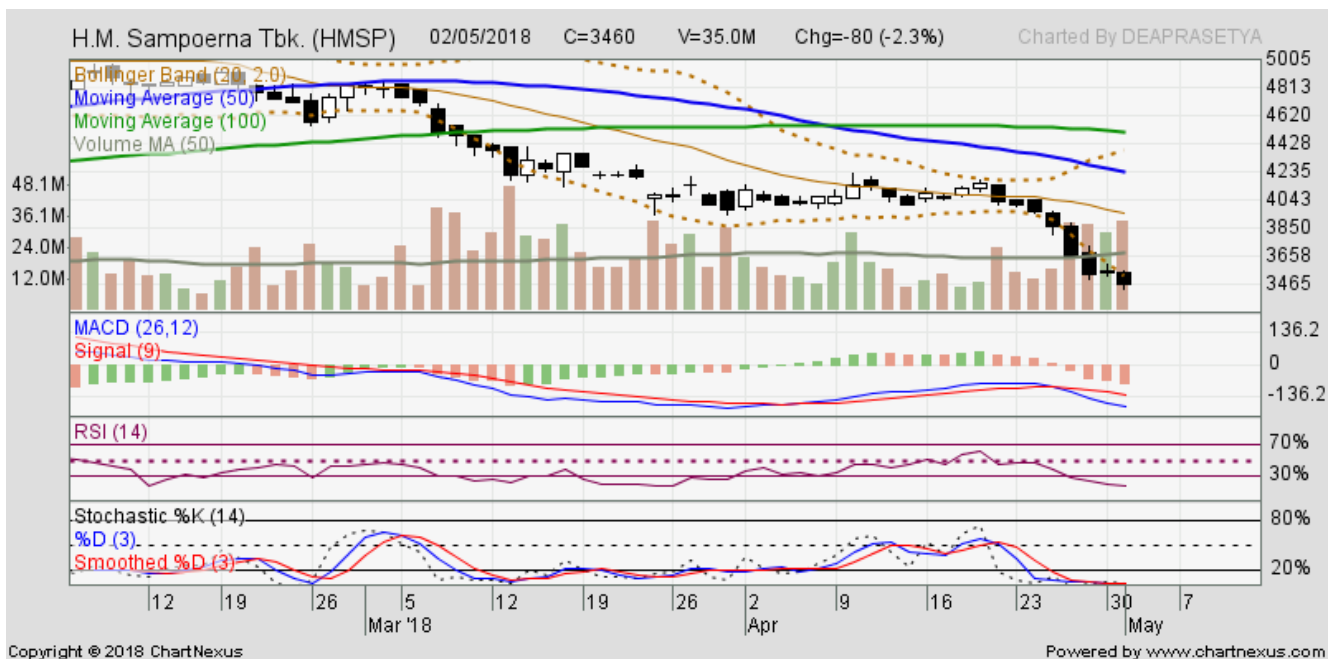

Kamis, 3 Mei 2018

Stock Picks

BUMI 272-296. Harga saham emiten batubara, Bumi Resources Tbk (BUMI), kemarin berhasil *rebound* setelah sepekan terakhir bergerak *bearish*. Akhir pekan lalu harga sahamnya sempat anjlok ke Rp234 (27/4). Kemarin harga sahamnya berhasil menguat 15,8% di Rp278. Sentimen positif ditopang pergerakan *bullish* harga komoditas batubara di pasar internasional yang saat ini mencapai USD101,30/MT (1/5). Pasar juga merespon positif pertumbuhan pendapatannya di 1Q18. Penjualan batubara perseroan di 1Q18 tumbuh 2914% mencapai USD310,47 juta dari periode yang sama tahun 2017 yang hanya USD10,30 juta. Ini dikarenakan perbedaan pencatatan, dimana di 1Q17 hanya dicatatkan pendapatan dari jasa. Sedangkan di 1Q18 dicatatkan penjualan batubara dan jasa. Sedangkan laba bersih 1Q18 mencapai USD90,16 juta naik 2,4% dibandingkan periode yang sama di 2017 sebesar USD88,05 juta. Tahun lalu pencapaian laba bersih perseroan USD373,25 juta naik 451% dibandingkan tahun sebelumnya sebesar USD67,69 juta. Pencapaian laba bersih 2017 lalu di atas perkiraan kami sebelumnya sebesar USD351,77 juta. Dari sisi profitabilitas, kinerja BUMI di 1Q18 lebih baik ketimbang perusahaan sejenis seperti Adaro Energy Tbk (ADRO). Ini tercermin dari margin kotor dan usaha masing-masing mencapai 35% dan 26% ketimbang margin kotor dan usaha ADRO masing-masing 29,6% dan 22%. Sedangkan margin bersih BUMI di 1Q18 mencapai 29% lebih tinggi ketimbang ADRO yang hanya 9,7%. Harga sahamnya tahun ini sempat mencapai Rp356 (26/1). Akhir 2017 lalu harga sahamnya di Rp270. Sebelumnya perseroan tahun ini menargetkan pendapatan bersih USD5,5 miliar. Tahun ini perseroan menargetkan volume produksi batubara naik 10% dari tahun lalu sekitar 87 juta ton. Sedangkan harga jual batubara tahun ini diharapkan meningkat dari tahun lalu berkisar di USD55,9/ton. Dengan asumsi volume penjualan batubara tahun ni mencapai 91 juta ton dan harga jual rata-rata naik 10% dari tahun lalu atau mencapai USD61,5/MT maka penjualan tahun ini diperkirakan mencapai USD5,5 miliar. Sedangkan laba bersih berpotensi mencapai USD1,12 miliar dengan margin bersih 20%. EPS 2018 diproyeksikan USD0,0171 atau setara dengan Rp237 dengan kurs 1USD=Rp13850. Harga sahamnya diperkirakan berpotensi ditransaksikan dengan PE 5x (E/18) atau mencapai Rp1185. Secara *technical*, harga sahamnya membentuk pola *bullish reversal* dengan *support* saat ini bergeser ke Rp272. Sedangkan peluang penguatan lanjutan akan menguji resisten terdekat di Rp296. *Maintain Buy*, SL 260



Kamis, 3 Mei 2018

Stock Picks

PTPP 2330-2560. Harga saham emiten jasa konstruksi sejak pertengahan April lalu bergerak *bearish* seiring meningkatnya kekhawatiran pelemahan rupiah atas dolar AS yang saat ini sudah menembus Rp13900. Saham PT PP Tbk (PTPP) termasuk yang tidak bisa menghindari dari meningkatnya resiko pasar. Kemarin harga sahamnya kembali terkoreksi sekitar 3% di Rp2350, merupakan level terendahnya sejak perdagangan 11 Desember 2017 lalu. Harga saham perseroan Januari lalu ketika pasar *bullish* sempat mencapai Rp3280 (26/1). Dari harga tersebut, harga sahamnya saat ini sudah terkoreksi 28,3%. Padahal kinerja perseroan sepanjang 1Q18 masih tumbuh kuat. Akhir 2017 lalu harga sahamnya di Rp2640. Dari harga tersebut saham perseroan sepanjang tahun ini telah terkoreksi 11%. Sepanjang 1Q18 pendapatan usaha perseroan mencapai Rp3,68 triliun tumbuh 26,25% dari 1Q17 sebesar Rp2,92 triliun. Pertumbuhan pendapatan usaha di 1Q18 tersebut lebih tinggi ketimbang 1Q17 yang ketika itu tumbuh 12,73%. Tahun ini perseroan menargetkan pendapatan usaha Rp28,5 triliun atau tumbuh 32,5% dari 2017 lalu sebesar Rp21,50 triliun. Realisasi nilai kontrak baru (NKB) pada kuartal I/2018 tumbuh 40% (yoy) mencapai Rp9,36 triliun dari 1Q17 sebesar Rp6,69 triliun. Tahun ini perseroan menargetkan kontrak baru Rp49,1 triliun naik 21% (yoy) dari tahun lalu Rp40,6 triliun. Sedangkan di *bottom line*, laba bersih 1Q18 mencapai Rp156,10 miliar tumbuh hampir 20% dari 1Q17 sebesar Rp130,15 miliar. Tahun ini, perseroan menargetkan laba bersih Rp2,1 triliun tumbuh 45% dari tahun lalu Rp1,47 triliun. Marjin bersih 1Q18 turun menjadi 4,24% dari 4,46% di 1Q17. Sedangkan marjin kotor 15,15% naik dari 13,40% di 1Q17. Marjin kotor dan bersih perseroan tersebut lebih tinggi dibandingkan emiten BUMN Karya seperti Adhi Karya Tbk (ADHI) yang masing-masing 13,81% dan 2,33% di 1Q18. Sebelumnya kami memproyeksikan EPS 2018 Rp338,4 naik dari Rp234 di 2017. Harga sahamnya diperkirakan berpeluang ditransaksikan dengan PE 11,5x (E/18) atau mencapai Rp3892. Harga sahamnya secara *technical* berada di area *oversold* berpeluang *rebound* bila kondisi pasar membaik. *Support* saat ini di kisaran Rp2300 hingga Rp2330 dengan peluang *rebound* menuju Rp2560. Pasar juga akan digerakkan dengan pembagian dividen tunai tahun buku 2017 sebesar Rp46,87/saham atau 20% laba bersih. Dengan harga Rp2350, dividen *yield* mencapai 1,9%. *Maintain Buy*, SL 2320



Saham Pilihan

ASII 7200-7500 Buy, SL 6950
 TLKM 3800-3940 Buy, SL 3770
 BBKA 22600-23400 Buy, SL 21400
 ICBP 8500-8900 Buy, SL 8350
 CPIN 3750-4000 TB, SL 3670
 PTBA 3350-3500 TB, SL 3270
 HRUM 2600-2770 Buy, SL 2550

Kamis, 3 Mei 2018

Stock View

EMITEN	LAST	R1	R2	S1	S2	REV 2015	G (%)	EPS 2015	G (%)	PE
IHSG	6012.24	6026.65	6041.07	5984.11	5955.99					
PERKEBUNAN										
AALI	12525	12,775.00	13,025.00	12,325.00	12,125.00	13,059,216.00	-19.91	393.15	-75.27	45.02
BWPT	254	258.00	262.00	248.00	242.00					
LSIP	1235	1,265.00	1,295.00	1,220.00	1,205.00	4,189,615.00	-11.36	91.36	-32.01	18.72
SGRO	2350	2,353.33	2,356.67	2,343.33	2,336.67					
SIMP	570	581.67	593.33	551.67	533.33	13,835,444.00	-7.53	16.72	-68.60	25.18
UNSP	284	292.00	300.00	270.00	256.00					
PERTAMBANGAN BATU BARA										
ADRO	1775	1,816.67	1,858.33	1,751.67	1,728.33	37,032,346.42	-10.48	65.74	-5.12	10.50
BORN	50	33.33	16.67	33.33	16.67					
BRAU	6400	4,266.67	2,133.33	4,266.67	2,133.33					
BUMI	278	289.33	300.67	255.33	232.67					
DEWA	50	50.00	50.00	50.00	50.00	3,312,510.21	13.47	0.30	48.03	166.35
HRUM	2680	2,726.67	2,773.33	2,616.67	2,553.33					
ITMG	24100	24,633.33	25,166.67	23,733.33	23,366.67	21,925,897.16	-9.27	770.46	-65.05	8.53
PTBA	3430	3,486.67	3,543.33	3,326.67	3,223.33	13,733,627.00	5.01	883.59	0.98	7.64
PTRO	2000	2,090.00	2,180.00	1,940.00	1,880.00					
PERTAMBANGAN MINYAK & GAS BUMI										
BIPI	73	74.67	76.33	71.67	70.33					
ELSA	424	430.00	436.00	414.00	404.00	3,775,323.00	-10.56	51.43	-8.99	7.17
ENRG	228	234.00	240.00	216.00	204.00					
ESSA	290	300.67	311.33	284.67	279.33					
MEDC	1200	1,225.00	1,250.00	1,175.00	1,150.00					
PERTAMBANGAN LOGAM DAN MINERAL LAINNYA										
ANTM	865	876.67	888.33	841.67	818.33	10,531,504.80	11.79	-151.06	85.85	-3.10
INCO	3280	3,363.33	3,446.67	3,133.33	2,986.67	10,894,532.28	-15.64	70.11	-67.49	26.24
TINS	995	1,023.33	1,051.67	968.33	941.67	6,874,192.00	-6.74	13.64	-84.08	56.09
SEMEN										
INTP	17325	17,566.67	17,808.33	17,091.67	16,858.33	17,798,055.00	-10.99	1,183.48	-17.34	17.00
SMCB	795	800.00	805.00	790.00	785.00	9,239,022.00	-12.25	22.85	-73.80	47.91
SMGR	9275	9,550.00	9,825.00	9,100.00	8,925.00	26,948,004.47	-0.14	762.28	-18.76	14.07
LOGAM DAN SEJENISNYA										
GDST	129	141.33	153.67	108.33	87.67					
JPRS	184	199.67	215.33	170.67	157.33					
KRAS	448	459.33	470.67	435.33	422.67					
PAKAN TERNAK										
CPIN	3840	3,920.00	4,000.00	3,690.00	3,540.00					
JPFA	1650	1,720.00	1,790.00	1,560.00	1,470.00	25,022,913.00	2.31	43.92	40.87	18.44
OTOMOTIF DAN KOMPONENNYA										
ASII	7375	7,450.00	7,525.00	7,225.00	7,075.00	184,196,000.00	-8.68	357.28	-24.59	20.71
GJTL	835	855.00	875.00	805.00	775.00					
INDUSTRI BARANG KONSUMSI										
ICBP	8700	8,783.33	8,866.67	8,558.33	8,416.67					
INDF	6925	6,983.33	7,041.67	6,858.33	6,791.67					
MYOR	3060	3,143.33	3,226.67	2,963.33	2,866.67					
ROTI	1220	1,248.33	1,276.67	1,198.33	1,176.67					
GGRM	69950	70,116.67	70,283.33	69,766.67	69,583.33					
INAF	5075	5,500.00	5,925.00	4,850.00	4,625.00	1,621,898.67	17.41	2.12	463.17	184.06
KAEF	2140	2,180.00	2,220.00	2,120.00	2,100.00	4,860,371.48	7.51	44.81	6.06	28.68
KLBF	1515	1,528.33	1,541.67	1,488.33	1,461.67					
KOSMETIK DAN BARANG KEPERLUAN RUMAH TANGGA										
UNVR	45950	46,666.67	47,383.33	45,316.67	44,683.33					

Kamis, 3 Mei 2018

EMITEN	LAST	R1	R2	S1	S2	REV 2015	G (%)	EPS 2015	G (%)	PE
PROPERTI DAN REAL ESTAT										
APLN	214	218.00	222.00	208.00	202.00					
ASRI	368	372.67	377.33	360.67	353.33					
BKSL	185	188.00	191.00	183.00	181.00					
BSDE	1655	1,693.33	1,731.67	1,613.33	1,571.67	6,209,574.07	11.45	1,164.55	460.00	1.60
COWL	690	698.33	706.67	683.33	676.67					
CTRA	1055	1,093.33	1,131.67	1,028.33	1,001.67					
CTRP	1055	1,093.33	1,131.67	1,028.33	1,001.67					
CTRS	1055	1,093.33	1,131.67	1,028.33	1,001.67					
ELTY	50	50.00	50.00	50.00	50.00					
KIJA	246	255.33	264.67	237.33	228.67					
MDLN	348	355.33	362.67	341.33	334.67	2,962,460.90	4.32	69.69	22.80	5.94
KONSTRUKSI BANGUNAN										
ADHI	1915	1,931.67	1,948.33	1,881.67	1,848.33	9,389,570.10	8.51	130.22	43.08	20.93
DGK	62	63.33	64.67	60.33	58.67					
PTPP	2350	2,403.33	2,456.67	2,313.33	2,276.67	14,217,372.87	14.40	152.88	39.17	25.74
SSIA	510	528.33	546.67	498.33	486.67					
TOTL	675	685.00	695.00	670.00	665.00					
WIKA	2050	2,116.67	2,183.33	2,006.67	1,963.33	13,908,504.01	11.60	101.65	1.60	26.02
INFRASTRUKTUR, UTILITAS DAN TRANSPORTASI										
PGAS	2040	2,113.33	2,186.67	1,963.33	1,886.67	42,333,969.71	-0.16	228.31	-38.44	11.61
JALAN TOL, PELABUHAN, BANDARA DAN SEJENISNYA										
CMNP	1425	1,425.00	1,425.00	1,425.00	1,425.00					
JSMR	4330	4,423.33	4,516.67	4,273.33	4,216.67	9,848,242.05	7.33	213.14	3.23	26.27
TELEKOMUNIKASI										
BTEL	50	50.00	50.00	50.00	50.00					
EXCL	2100	2,216.67	2,333.33	2,006.67	1,913.33	22,876,182.00	-2.49	-2.97	-97.16	-1,348.39
ISAT	3790	3,813.33	3,836.67	3,753.33	3,716.67					
TLKM	3870	3,906.67	3,943.33	3,806.67	3,743.33	102,470,000.00	14.24	153.66	5.81	21.51
TRANSPORTASI										
GIAA	278	286.00	294.00	274.00	270.00	52,627,783.53	7.55	40.78	-122.73	10.94
MBSS	660	693.33	726.67	618.33	576.67					
WINS	340	342.00	344.00	336.00	332.00	1,378,353.91	-37.37	-19.45	-129.08	-10.95
KONSTRUKSI NON BANGUNAN										
INDY	3820	3,956.67	4,093.33	3,576.67	3,333.33					
BANK										
BBCA	22900	23,166.67	23,433.33	22,366.67	21,833.33	47,081,728.00	7.56	730.83	9.30	18.47
BBKP	414	428.00	442.00	400.00	386.00	8,303,973.00	17.07	105.70	32.57	5.58
BBNI	8000	8,125.00	8,250.00	7,900.00	7,800.00	36,895,081.00	10.58	486.18	-15.91	10.90
BBRI	3230	3,250.00	3,270.00	3,200.00	3,170.00	85,434,037.00	13.73	1,029.53	4.77	10.95
BBTN	3110	3,150.00	3,190.00	3,070.00	3,030.00	14,966,209.00	16.86	174.91	65.91	10.43
BDMN	6550	6,675.00	6,800.00	6,450.00	6,350.00	22,420,658.00	-2.48	249.70	-8.09	16.40
BJBR	2060	2,076.67	2,093.33	2,036.67	2,013.33	10,084,451.00	14.70	142.02	23.39	6.79
BMRI	7200	7,291.67	7,383.33	7,041.67	6,883.33	71,570,127.00	14.26	871.50	2.33	11.76
BNGA	1005	1,036.67	1,068.33	986.67	968.33	22,318,759.00	7.24	17.02	-81.74	34.36
PERDAGANGAN BESAR BRANG PRODUKSI										
AKRA	4880	4,926.67	4,973.33	4,856.67	4,833.33	19,764,821.14	-12.03	261.74	27.59	27.03
INTA	480	482.67	485.33	478.67	477.33					
UNTR	33250	34,033.33	34,816.67	32,783.33	32,316.67	49,347,479.00	-7.14	1,033.07	-28.24	14.86
PERDAGANGAN ECERAN										
MAPI	8225	8,300.00	8,375.00	8,100.00	7,975.00					
RALS	1440	1,458.33	1,476.67	1,418.33	1,396.67					
ADVERTISING, PRINTING DAN MEDIA										
MNCN	1345	1,351.67	1,358.33	1,331.67	1,318.33					
PERUSAHAAN INVESTASI										
BRMS	77	78.67	80.33	74.67	72.33					
BNBR	50	50.00	50.00	50.00	50.00					

Kamis, 3 Mei 2018

Corporate Action

EMITEN	JUMLAH DIVI-DEN	CUM DIVI-DEN PSR REG	RECORDING DATE	PEMBAYARAN DIVI-DEN	KETERANGAN
PTPP	46.876	4/5/18	9/5/18	25/5/18	Div Final 2017
HMSP	107.30	7/5/2018	11/5/2018	25/5/18	Div Final 2017
INDY	USD0.007677	4/5/18	9/5/18	30/5/18	Div Final 2017
CINT	8	30/4/18	4/5/18	25/5/18	Div Final 2017
ATIC	7	27/4/18	3/5/18	24/5/18	DIV Final TB 2017
WIKI	26.82	2/5/18	7/5/18	25/5/18	DIV Final TB 2017
PGAS	31.61	4/5/18	9/5/18	30/5/18	DIV Final TB 2017
LPPF	457.5	7/5/18	11/5/18	30/5/18	DIV Final TB 2017
TLKM	167.659	7/5/18	11/5/18	31/5/18	DIV Final TB 2017
RAJA	4.98	7/5/18	11/5/18	31/5/18	Div Final TB 2017
ASSA	12	8/5/18	14/5/18	31/5/18	DIV Final TB 2017
MKPI	369	4/5/18	9/5/18	28/5/18	DIV Final TB 2017
TGKA	160	8/5/18	14/5/18	30/5/18	DIV Final TB 2017
SSMS	24.79	4/5/18	9/5/18	30/5/18	DIV Final TB 2017
MARK	15	8/5/18	14/5/18	31/5/18	DIV Final TB 2017
KAEF	17.66	26/4/18	2/5/18	23/5/18	DIV Final TB 2017
SMSM	10	8/5/18	14/5/18	25/5/18	Div Int TB 2018
TINS	23.61059	23/4/18	26/4/18	17/5/18	DIV Final TB 2017
FASW	62	2/5/18	7/5/18	21/5/18	DIV Final TB 2017
ASII	130	3/5/18	8/5/18	25/5/18	DIV Final TB 2017
BELL	3.00	30/4/18	4/5/18	23/5/18	DIV Final TB 2017
MLBI	487.00	24/4/18	27/4/18	18/5/18	DIV Final TB 2017
PTRO	62.155	23/4/18	26/4/18	18/5/18	Div Final 2017
BFIN	16	24/4/18	27/4/18	18/5/18	Div Final 2017
PPRO	1.44	24/4/18	27/4/18	17/5/18	Div Final 2017
PANS	120.00	24/4/18	27/4/18	16/5/18	Div Final 2017
DLTA	260	3/5/18	8/5/18	24/5/18	Div Final 2017
TCID	410.00	26/4/18	2/5/18	22/5/18	DIV Final TB 2017
POWR	USD0.003337	27/4/18	2/5/18	23/5/18	DIV Final TB 2017
ADMF	704.500	27/4/18	3/5/18	23/5/18	DIV Final TB 2017
TURI	20.000	26/4/18	2/5/18	18/5/18	DIV Final TB 2017
SMGR	135.83	8/5/18	14/5/18	30/5/18	DIV Final TB 2017
PBSA	80	27/4/18	3/5/18	24/5/18	DIV Final TB 2017
BSSR	220.54	27/4/18	3/5/18	11/5/18	DIV Final TB 2017
TPIA	40.61	30/4/18	4/5/18	22/5/18	DIV Final TB 2017
META	2.50	26/4/18	2/5/18	15/5/18	Div Int TB 2018
ERAA	38	30/4/18	4/5/18	25/5/18	DIV Final TB 2017
TRIS	5.00	30/4/18	4/5/18	25/5/18	DIV Final TB 2017
DMAS	6.50	30/4/18	4/5/18	24/5/18	DIV Final TB 2017
ABDA	90.00	30/4/18	4/5/18	25/5/18	DIV Final TB 2017
BNGA	23.89	2/5/18	7/5/18	24/5/18	DIV Final TB 2017

SAHAM BONUS	RASIO	JADWAL	KETERANGAN
NISP	1:1	20-Apr-18 25-Apr-18 4 Mei 18	Cum Saham Bonus Recording Date Pembagian Saham Bonus



Panin Bank Centre
4th Floor Jl. Jend. Sudirman No. 1
Jakarta 10270, Indonesia
Phone : +62 21 727 99888
Fax : +62 21 571 0895
Web : www.firstasiacapital.com
E-mail : cs@firstasiacapital.com

KANTOR CABANG

Taman Palem Lestari :

Taman Palem Lestari Blok B 17 8
Jakarta Barat 11730
Phone : +62 21 5595 3775

Yogyakarta :

Jl. Tegalpanggung No. 20A
D.I Yogyakarta 55212
Phone: +62 274 - 557 559

Makassar :

Jl. Gunung Bawakareng No. 71
Makassar 90157
Phone : +62 411 361 3122

Jambi :

Kantor Perwakilan BEI Jambi
Jl. Kolonel Abunjani No. 11A dan
11B
Jambi 36129
Phone : +62 741 591 1819

GALERI INVESTASI

Universitas Sarjanawiyata

Tamansiswa Yogyakarta :

Fakultas Ekonomi Universitas
Sarjanawiyata Tamansiswa
Yogyakarta
Jl. Kusumanegara 121
Yogyakarta 55165
Phone : +62 274 557 455

Universitas Muhammadiyah

Yogyakarta :

Universitas Muhammadiyah
Yogyakarta
Jl. Lingkar Selatan
Tamantirto, Bantul
Yogyakarta 55183
Phone : +62 274 387656

Universitas Muhammadiyah

Surakarta :

Universitas Muhammadiyah
Surakarta
Jl. A. Yani Tromol Pos 1
Pabelan Kartasura, Surakarta
Jawa Tengah 57161
Phone : +62 271 717417

Sampit :

Universitas Darwan Ali
Jl. Batu Berlian No. 10
Kalimantan Tengah 74322
Phone : +62 531 33342

Banjarmasin :

Sekolah Tinggi Ilmu Ekonomi
Indonesia
Jl. Brigjend Hasran Basri Kayu
Tangi
Banjarmasin 70124
Phone : +62 511 3265783

Bireun :

Institut Agama Islam
Almuslim Aceh
Jl. Banda Aceh – Medan,
Simpang Paya Lipah
Matang Glumpangdua, Bireuen
Aceh 24261
Phone : +62 644 441989

Padang :

Universitas Putra Indonesia
"YPTK" Padang
Jl. Raya Lubuk Begalung
Lubuk Begalung, Kota Padang
Sumatera Barat 25145
Phone : +62 751 776666

Bengkulu :

IAIN Bengkulu
Jl. Raden Fatah
Bengkulu 38211
Phone : +62 736 51276

Jambi

IAIN Jambi :
Fakultas Ekonomi dan Bisnis
Islam IAIN Sultan Thaha
Syaifuddin
Jl. Arif Rahman Hakim No. 01
Telanaipura
Jambi 36363
Phone : +62 741 584118

Disclaimer : Laporan ini dibuat dari opini analis hanya sebagai informasi untuk membantu investor dalam memahami pasar saham Indonesia dan bukan ditujukan untuk memberikan rekomendasi kepada siapa pun untuk membeli atau menjual suatu efek tertentu. Informasi yang ada pada laporan ini diambil dari sumber yang dianggap bisa dipercaya. Namun demikian PT. First Asia Capital tidak menjamin dan bertanggung jawab atas kebenaran dan keakuratan dari informasi dan pendapat yang ada pada laporan ini.