

Jumat, 2 Maret 2018

## DAILY RESEARCH

### Statistics

Opening Today	Nikkei	AORD	
Change	▼	▼	
Index	Last	Chg	%
DJIA	24608.98	(420.22)	(1.68)
S&P 500	2677.67	(36.16)	(1.33)
FTSE 100	7175.64	(56.27)	(0.78)
CAC 40	5262.56	(57.93)	(1.09)
DAX	12190.94	(244.91)	(1.97)
NIKKEI 225	21724.47	(343.77)	(1.56)
HANGSENG	31044.25	199.53	0.65
STI	3513.85	(4.09)	(0.12)
SHENZHEN	1834.01	22.23	1.23
SHANGHAI	3273.75	14.34	0.44

Commodities	Price	Chg	%
Oil (US\$/barrel)	61.20	(0.37)	(0.60)
CPO (RM/M.T)	2549.00	(10.00)	(0.39)
Gold (USD/T.oz)	1317.90	0.70	0.05
Nikel (USD/M.T)	13390.00	(347.50)	(2.53)
Timah (USD/M.T)	21650.00	107.50	0.50
Coal (USD/M.T)	102.90	(1.35)	(1.29)

Exchange	Rates	Chg	%
USD/IDR	13743.00	5.00	0.04
EUR/USD	1.227	0.01	0.70
USD/JPY	106.26	(0.44)	(0.41)
SGD/IDR	10404.11	40.01	0.39
AUD/IDR	10683.80	25.10	0.24

TLKM	USD	IDR	Chg	%
TLK.NYSE	29.33	4031	0.30	1.03

Top Gainers	IDR	%	Chg
KMTR	605	25.00%	121
RBMS	310	25.00%	62
MDIA	256	24.27%	50
SIMP	625	19.05%	100
BKSL-W	116	16.00%	16

Top Losers	IDR	%	Chg
RELI	312	20.00%	78
BPFI	855	17.79%	185
FORU	161	14.81%	28
PBSA	1,500	14.29%	250
NAGA	350	12.50%	50

Top Value	IDR	%	(miliar)
BBCA	23,175	0.00%	581.510
BBRI	3,790	0.26%	410.250
TLKM	4,060	1.50%	342.810
BKSL	228	10.68%	340.000
PGAS	2,610	2.25%	267.630

Top Volume	IDR	%	(juta)
BKSL	228	10.68%	1.527.016
BRMS	96	1.03%	708.864
RIMO	152	0.65%	516.877
MYRX	154	1.32%	384.309
ENRG	264	4.35%	317.339

### Highlight

- Inflasi Februari 2018 Sebesar 0,17%.
- Penjualan Naik, Tapi Laba Japfa Comfeed Turun 48,85%.
- Dirut BRI: Rights Issue BRI Agro Juni-Juli 2018.
- Semen Baturaja Bagi Dividen Rp36,7 Miliar.

### Market Preview

Pergerakan IHSG pada perdagangan kemarin berhasil keluar dari sentimen negatif eksternal dan pelemahan rupiah terhadap dolar AS. Aksi beli atas saham perkebunan, infrastruktur dan perdagangan berhasil mengimbangi koreksi di saham aneka industri dan tambang. IHSG berhasil tutup tipis di teritori positif, menguat 8,835 poin (0,13%) di 6606,053. Pada saat bersamaan rupiah melemah hingga 0,63% terhadap dolar AS di Rp13793. Pemodal asing mencatatkan penjualan bersih hingga Rp673,56 miliar. Perdagangan saham kemarin diwarnai aksi beli spekulatif atas sejumlah saham lapis dua menyusul sejumlah isu individual positif.

Sementara Wall Street tadi malam kembali dilanda tekanan jual. Indeks DJIA koreksi hingga 420 poin 1,68% di 24608,98 dan indeks S&P koreksi 1,33% di 2677,67. Indeks Nasdaq koreksi 1,27% di 7180,56. Ini menandai koreksi untuk tiga hari perdagangan berturut-turut. Wall Street tadi malam dipicu reaksi negatif atas langkah Trump yang akan mengenakan kenaikan tarif impor untuk produk baja dan aluminium. Pengenaan tarif impor baja ini akan meningkatkan biaya bahan baku produk otomotif dan lainnya yang terkait dengan bahan baku baja dan aluminium. Pasar juga menyimpulkan testimoni Powell di depan Senat yang menyimpulkan perekonomian AS belum 'kepanasan' dan kenaikan bunga dilakukan bertahap.

Melanjutkan perdagangan akhir pekan ini, IHSG diperkirakan akan bergerak bervariasi dalam rentang konsolidasi berpeluang koreksi menyusul meningkatnya resiko pasar global dan resiko kurs rupiah terhadap dolar AS. IHSG diperkirakan bergerak di support 6550 hingga resisten 6630. Koreksi di sejumlah harga komoditas seperti minyak mentah yang terkoreksi 0,5% di USD61,34/barel dan koreksi harga nikel 2,5% tadi malam di USD13390 berpeluang menekan kembali pergerakan harga saham tambang logam dan energi.

S1 6550 S2 6530 R1 6630 R2 6650



IHSG	6,606.05
Change	8.83
Change (%)	0.13
Change (%/ytd)	3.94
Total Value (IDR triliun)	9.365
Total Volume (miliar saham)	13.607
Net Foreign Buy (IDR miliar)	(673.538)
Up: 186	Down: 192
Unchange: 119	

Jumat, 2 Maret 2018

## News Update

- ▶ **Inflasi Februari 2018 Sebesar 0,17%.** Badan Pusat Statistik (BPS) mencatat, tingkat inflasi Februari 2018 sebesar 0,17%. Angka ini lebih kecil dibanding proyeksi Bank Indonesia (BI) yang sebesar 0,19% berdasarkan hasil survei harga mingguan yang dilakukan BI hingga pekan ketiga Februari 2018 atau 3,25% year on year (yoy). Angka ini juga lebih rendah dibanding inflasi Februari 2017 yang tercatat sebesar 0,23%, tetapi lebih tinggi dibanding inflasi Februari 2016 yang sebesar 0,09%. Dengan perkembangan itu, maka inflasi tahun kalender Februari adalah 0,17%. Sementara, inflasi tahunan Februari 2018 sebesar 3,18% yoy. (kontan, 1/3/18)
- ▶ **Penjualan Naik, Tapi Laba Japfa Comfeed Turun 48,85%.** PT Japfa Comfeed Indonesia Tbk (JPFA) sepanjang tahun lalu mencatatkan pertumbuhan kinerja. JPFA tercatat membukukan penjualan sebesar Rp29,6 triliun atau meningkat 9,38% dibandingkan tahun 2016 yang tercatat Rp27,06 triliun. Kontributor pendapatan terbesar masih berasal dari pakan ternak, peternakan dan produk konsumen. Kedua segmen tersebut menyumbang kontribusi mencapai Rp23,31 triliun, meningkat 11,21% dibandingkan tahun sebelumnya yang hanya Rp20,96 triliun. Seiring kenaikan penjualan, beban pokok penjualan juga ikut naik 13,85% menjadi Rp24,57 triliun dari tahun sebelumnya hanya Rp21,58 triliun. Hal ini menyebabkan laba bruto menyusut dari Rp5,48 triliun menjadi Rp5,03 triliun pada tahun lalu. Laba usaha perusahaan juga turun dari sebelumnya Rp3,17 triliun menjadi Rp2,27 triliun. Dus, laba tahun berjalan turun 48,85% dari Rp2,17 triliun pada 2016 menjadi Rp1,11 triliun pada akhir tahun lalu. (Kontan, 1/3/18)
- ▶ **Jual Aset, AKR Corporindo Meraup Rp3 triliun.** PT AKR Corporindo Tbk (AKRA) bakal memperoleh sedikit tambahan kas. Hal ini menyusul telah terjualnya salah satu aset perusahaan di China. Pada 27 Februari lalu, otoritas setempat yakni Liushou Land Bureau telah melelang aset anak usaha AKRA, Khalista Chemical Industries Ltd. Aset itu berupa tanah seluas 99.267 meter persegi (m<sup>2</sup>) di Liuzhou Jinglan Road no 38, West Side of Ronjun Road, JinXiu Road Nort Side. Penjualan tersebut dilakukan melalui proses lelang dan dimenangkan oleh Zhonghai. Total harga jualnya RMB 1,83 miliar. Jika menggunakan kurs 1 RMB setara Rp1.949, maka nilai penjualan aset itu mencapai sekitar Rp3,56 triliun. Namun, AKRA tak sendiri menerima uang ini. Sesuai perjanjian, Khalista akan memperoleh 40% atau setara Rp 1,42 triliun sebagai kompensasi atas penjualan tersebut. Khalista merupakan anak usaha yang bergerak di bidang pabrikan sorbitol. Aset perusahaan dijual karena berhenti beroperasi. Divestasi aset ini merupakan salah satu strategi AKRA untuk fokus pada bisnisnya di Indonesia. (kontan, 1/3/18)
- ▶ **Dirut BRI: Rights Issue BRI Agro Juni-Juli 2018.** PT Bank Rakyat Indonesia (Persero) Tbk memperkirakan aksi rights issue PT BRI Agroniaga Tbk akan dilakukan pada bulan Juni atau Juli mendatang. Dalam rights issue tersebut, BRI akan menurunkan kepemilikan saham hingga menjadi sekitar 60%. Langkah right issue dilakukan untuk bisa naik ke level BUKU III yaitu bank dengan modal inti Rp5 triliun. Sementara modal inti BRI Agro mencapai Rp3,2 triliun. (CNBC Indonesia, 1/3/18)
- ▶ **Tunas Baru Lampung Menyiapkan Belanja Modal Rp900 miliar.** PT Tunas Baru Lampung Tbk (TBLA) menganggarkan belanja modal (capex) sebesar Rp800 miliar hingga Rp900 miliar untuk ekspansi tahun ini. Belanja modal ini lebih kecil dibanding tahun-tahun sebelumnya yang mencapai Rp1 triliun. Sumber pendanaannya nanti sekitar 35% berasal dari kas internal. Sementara sisanya akan dipenuhi dari pendanaan eksternal. Sebagian dana capex akan digunakan untuk membangun pabrik kelapa sawit. Setidaknya, ada dua pabrik kelapa sawit yang akan dibangun, yakni di Pontianak, Kalimantan Barat dan Lampung. Untuk menyelesaikan masing-masing pabrik, TBLA merogoh kocek sekitar Rp90 miliar hingga Rp100 miliar. (Kontan, 01/03/18)
- ▶ **Semen Baturaja Bagi Dividen Rp36,7 Miliar.** Pada Rapat Umum Pemegang Saham (RUPS) Tahunan Tahun Buku 2017 ini, PT Semen Baturaja Tbk (SMBR) menetapkan laba bersih Rp146,6 miliar. Dimana dividen payout ratio sebesar 25% dengan total nilai dividen sebesar Rp36,7 miliar. Pemerintah sebagai pemegang saham mayoritas sebanyak 75,57% akan menerima dividen Rp27,68 miliar. Sedangkan pemegang saham publik sebesar 24,43% atau menerima Rp8,94 miliar. Sedangkan sisanya Rp 110 miliar ditetapkan sebagai laba ditahan. Rapat juga memutuskan untuk memberikan wewenang kepada Dewan Komisaris untuk melakukan peningkatan modal ditempatkan dan modal disetor terkait dengan pelaksanaan Program MESOP. Total alokasi MESOP sebanyak 162.320.400 saham dan pada tahun 2017 telah terseksekusi sebanyak 87.118.783 saham dengan harga pelaksanaan Rp2.550 per saham. Sisanya sebanyak 75.201.617 saham dapat dieksekusi pada pelaksanaan MESOP tahun ini. Harga eksekusi MESOP ditentukan dengan memperhatikan ketentuan yang berlaku. (Kontan, 01/03/18)

Jumat, 2 Maret 2018

Stock Picks

**WSKT 2900-3000.** Harga saham emiten jasa konstruksi Waskita Karya Tbk (WSKT) kemarin bergerak konsolidasi di tengah ancaman pelemahan rupiah terhadap dolar AS yang sudah berada di Rp13750. Harga sahamnya kemarin sempat menguat di Rp2980, sebelum tutup stagnan di Rp2910. Memasuki perdagangan awal pekan ini pasar kembali mengakumulasi saham-saham sektor jasa konstruksi yang sebelumnya tertekan akibat isu moratorium pembangunan tol layang. Dalam waktu dekat sentimen positif akan tertuju pada rencana pembagian dividen emiten tahun buku 2017 menjelang RUPS tahunan yang diagendakan April mendatang. Pencapaian kinerja perseroan 2017 lalu di atas perkiraan sebelumnya. Pendapatan usaha mencapai Rp45,21 triliun tumbuh 90% dari 2016 sebesar Rp23,79 triliun. Pencapaian pendapatan usaha ini di atas estimasi sebelumnya Rp40 triliun. Secara kuartalan pendapatan usaha di 4Q17 mencapai Rp16,68 triliun tumbuh 28,43% (qoq) dari 3Q17 sebesar Rp12,99 triliun. Sedangkan laba bersih 2017 lalu mencapai Rp3,88 triliun tumbuh 126,57% dari 2016 sebesar Rp1,71 triliun. Pencapaian laba bersih 2017 lalu di atas perkiraan sebesar Rp3,5 triliun. Laba bersih di 4Q17 mencapai Rp1,29 triliun turun 1,39% dari kuartal sebelumnya Rp1,31 triliun. EPS 2017 lalu Rp284,14. Margin bersih 2017 lalu mencapai 8,59% naik dari 2016 7,20%. Secara kuartalan rata-rata margin bersih 8,48% di atas rata-rata lima tahun terakhir 5,97%. Margin bersih perseroan juga di atas rata-rata margin bersih emiten BUMN Karya 6,17%. Tahun lalu kontrak baru yang dicapai Rp55,83 triliun turun dari tahun sebelumnya Rp69,97 triliun. Total kontrak yang diraih mencapai Rp138,10 triliun naik 32,76% dari tahun sebelumnya Rp104,02 triliun. Tahun ini kontrak baru ditargetkan mencapai Rp70 triliun tumbuh 25,38% dari pencapaian tahun lalu. Sedangkan total *order book* tahun ini ditargetkan mencapai Rp152 triliun tumbuh 10,14% dari tahun lalu. Tahun ini perseroan menargetkan laba bersih Rp5,3 triliun tumbuh 36% dari realisasi laba bersih 2017 lalu. EPS 2018 diproyeksikan mencapai Rp390,57. Kami menargetkan harga sahamnya berpotensi ditransaksikan dengan PE 9x (E/18) atau mencapai harga Rp3515. Dari harga saat ini di Rp2910 ada ruang penguatan 20,8%. Perseroan juga berpotensi membagikan dividen tunai tahun buku 2017 lalu sebesar 25% laba bersih atau mencapai Rp71/saham naik dari tahun buku 2016 sebesar Rp37,87. Dengan harga Rp2910 ada potensi dividen *yield* sebesar 2,4%. Secara *technical*, *support* sederhana saat ini di Rp2900 dan peluang *rebound* lanjutan menguji resisten di Rp3000. Tantangan pergerakan harganya saat ini adalah pelemahan rupiah terhadap dolar AS yang kemarin mencapai Rp1350. Tren pergerakan harganya sejak awal tahun *bullish*. Koreksi yang terjadi akibat sentimen pasar menjadi peluang pemodal untuk akumulasi sahamnya. *Maintain Buy*, SL 2860

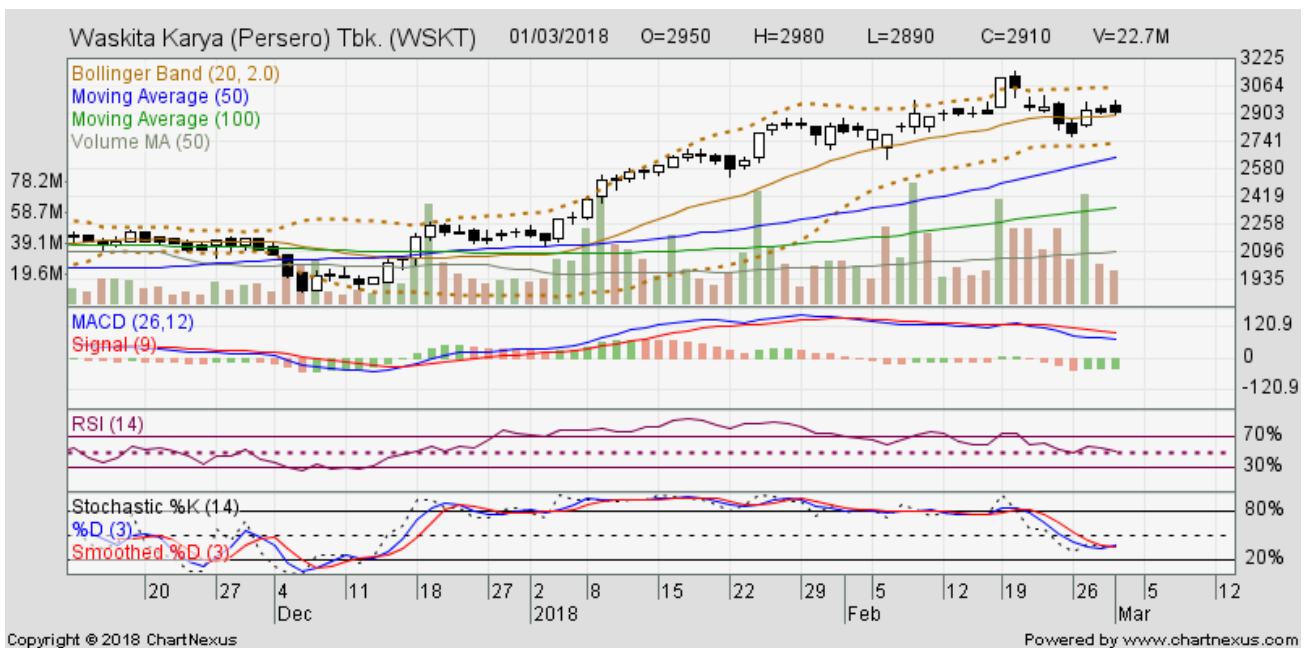

Jumat, 2 Maret 2018

Stock Picks

**ASRI 394-412.** Harga saham emiten properti, Alam Sutera Realty Tbk (ASRI) kemarin berhasil melanjutkan rebound setelah bergerak konsolidasi sejak pertengahan Februari lalu. Kemarin harga sahamnya berhasil *break* Rp398 tutup di Rp400. Saat ini *support* bergeser ke Rp394 dengan target resisten berikut di kisaran Rp406 hingga Rp412. Akhir Januari lalu harga sahamnya sempat menguat hingga Rp420 (1/2). Pergerakan harganya kemarin dibayangi pelemahan rupiah terhadap dolar AS hingga mencapai Rp13750. Tahun lalu pencapaian *marketing sales* perseroan hanya Rp2,2 triliun atau hanya 44% dari target awal Rp5 triliun. Realisasi *marketing sales* tahun lalu turun dari tahun sebelumnya yang mencapai Rp3,4 triliun. Tahun ini perseroan menargetkan *marketing sales* mencapai Rp4 triliun atau tumbuh 82% dari realisasi tahun lalu. Sebagian besar target tersebut akan dikontribusikan dari proyek komersial yang nilainya mencapai Rp2,5 triliun. Sedangkan dari proyek residensial diharapkan berkontribusi sisanya Rp1,5 triliun. Tahun ini perseroan akan meluncurkan dua proyek baru di Alam Sutera dan beberapa kluster baru di Suwarna Sutera. Selain penjualan dari proyek pengembangan properti, perseroan juga akan meningkatkan kontribusi pendapatan berulang terhadap total pendapatan perseroan yang saat ini masih berkontribusi di bawah 10%. Salah satunya berasal dari pengembangan proyek Taman Budaya GWK. Tahun ini pendapatan perseroan ditargetkan mencapai Rp4 triliun, tumbuh 8,7% dari perkiraan tahun lalu Rp3,68 triliun. Sedangkan laba bersih tahun ini ditargetkan mencapai Rp1,4 triliun tumbuh dari perkiraan tahun lalu sebesar Rp1,2 triliun. Sebelumnya harga sahamnya diperkirakan berpotensi ditransaksikan dengan PBV 1x atau di Rp440 dengan pertumbuhan ekuitas 20% tahun lalu. Dalam jangka pendek pemodal cenderung melakukan pola *trading* atas saham properti mengingat resiko kurs rupiah yang melemah. *Trading Buy*, SL 384



Jumat, 2 Maret 2018

## Stock Picks

**INDF 7600-7900.** Harga emiten Indofood Sukses Makmur Tbk (INDF) kemarin berhasil *rebound* terimbas sentimen positif saham perkebunan. Pergerakan harganya cenderung *bearish* sejak awal Februari lalu di tengah pergerakan pasar yang *bullish*. Harga sahamnya saat ini memiliki *support* di Rp7550 hingga Rp7600. Kemarin berhasil tutup di Rp7775, menguat 2,6%. Peluang *rebound* lanjutan menguji resisten di Rp7900 hingga Rp8000. Pergerakan harganya kemarin membentuk pola *long white candle* setelah *downtrend channel* mengindikasikan sinyal *bullish reversal*. Saat ini pemodal tengah menanti rilis laba 2017. Tahun ini dengan pertumbuhan moderat 6,7% penjualan neto diperkirakan mencapai Rp75,71 triliun. Sedangkan laba bersih 2018 dengan margin 6,5% berpotensi mencapai Rp4,92 triliun atau tumbuh 13,8% dari perkiraan laba bersih 2017 lalu. EPS proyeksi 2018 diperkirakan Rp560,46. Harga sahamnya diperkirakan berpotensi ditransaksikan dengan rata-rata PE 17x dalam kondisi pasar *bullish* atau mencapai Rp9528 atau punya ruang penguatan 22,5% dari harga saat ini di Rp7775. Sepanjang 9M17 penjualan neto perseroan hanya tumbuh 6,53% mencapai Rp53,12 triliun dibandingkan periode yang sama 2016 Rp49,86 triliun. Penjualan neto 2017 lalu diperkirakan hanya akan mencapai Rp70,95 triliun atau tumbuh 6,31% dari 2016 lalu. Laba bersih hingga 3Q17 hanya mencapai Rp3,28 triliun atau hanya tumbuh 1,16% dari periode yang sama 2016 Rp3,24 triliun. Margin bersih 9M17 turun menjadi 6,17% dari 6,5% di 9M16. Dengan pencapaian laba bersih tersebut, perkiraan laba bersih 2017 diperkirakan hanya Rp4,32 triliun turun dari perkiraan sebelumnya Rp5,08 triliun. Ini mencerminkan pertumbuhan 4,34% dari tahun 2016 sebesar Rp4,14 triliun. EPS 2017 diperkirakan hanya Rp492,52. *Maintain Buy*, SL 7500



### Saham Pilihan

TLKM 4020-4120 Buy, SL 3970  
 BBRI 3730-3820 TB, SL 3700  
 UNTR 35400-37550 Buy, SL 34000  
 AALI 14600-15500 TB, SL 13850  
 LSIP 1420-1510 TB, SL 1350  
 SIMP 580-650 TB, SL 550  
 JSMR 5250-5550 Buy, SL 5150

Jumat, 2 Maret 2018

Stock View

EMITEN	LAST	R1	R2	S1	S2	REV 2015	G (%)	EPS 2015	G (%)	PE
IHSG	6606.05	6625.16	6644.28	6591.90	6577.76					
<b>PERKEBUNAN</b>										
AALI	15025	15,350.00	15,675.00	14,525.00	14,025.00	13,059,216.00	-19.91	393.15	-75.27	45.02
BWPT	242	248.67	255.33	232.67	223.33					
LSIP	1485	1,535.00	1,585.00	1,410.00	1,335.00	4,189,615.00	-11.36	91.36	-32.01	18.72
SGRO	2500	2,520.00	2,540.00	2,490.00	2,480.00					
SIMP	625	678.33	731.67	543.33	461.67	13,835,444.00	-7.53	16.72	-68.60	25.18
UNSP	282	286.67	291.33	276.67	271.33					
<b>PERTAMBANGAN BATU BARA</b>										
ADRO	2420	2,436.67	2,453.33	2,386.67	2,353.33	37,032,346.42	-10.48	65.74	-5.12	10.50
BORN	50	33.33	16.67	33.33	16.67					
BRAU	7475	7,500.00	7,525.00	7,425.00	7,375.00					
BUMI	312	317.33	322.67	309.33	306.67					
DEWA	59	61.33	63.67	57.33	55.67	3,312,510.21	13.47	0.30	48.03	166.35
HRUM	3490	3,533.33	3,576.67	3,413.33	3,336.67					
ITMG	30175	30,900.00	31,625.00	29,750.00	29,325.00	21,925,897.16	-9.27	770.46	-65.05	8.53
PTBA	3170	3,230.00	3,290.00	3,120.00	3,070.00	13,733,627.00	5.01	883.59	0.98	7.64
PTRO	2400	2,480.00	2,560.00	2,310.00	2,220.00					
<b>PERTAMBANGAN MINYAK &amp; GAS BUMI</b>										
BIPI	95	98.00	101.00	93.00	91.00					
ELSA	488	503.33	518.67	479.33	470.67	3,775,323.00	-10.56	51.43	-8.99	7.17
ENRG	264	276.67	289.33	254.67	245.33					
ESSA	380	388.00	396.00	372.00	364.00					
MEDC	1500	1,571.67	1,643.33	1,456.67	1,413.33					
<b>PERTAMBANGAN LOGAM DAN MINERAL LAINNYA</b>										
ANTM	940	955.00	970.00	925.00	910.00	10,531,504.80	11.79	-151.06	85.85	-3.10
INCO	3300	3,346.67	3,393.33	3,276.67	3,253.33	10,894,532.28	-15.64	70.11	-67.49	26.24
TINS	1170	1,186.67	1,203.33	1,151.67	1,133.33	6,874,192.00	-6.74	13.64	-84.08	56.09
<b>SEMEN</b>										
INTP	21600	21,925.00	22,250.00	21,325.00	21,050.00	17,798,055.00	-10.99	1,183.48	-17.34	17.00
SMCB	845	853.33	861.67	838.33	831.67	9,239,022.00	-12.25	22.85	-73.80	47.91
SMGR	11050	11,316.67	11,583.33	10,891.67	10,733.33	26,948,004.47	-0.14	762.28	-18.76	14.07
<b>LOGAM DAN SEJENISNYA</b>										
GDST	92	94.00	96.00	91.00	90.00					
JPRS	133	137.67	142.33	130.67	128.33					
KRAS	510	521.67	533.33	501.67	493.33					
<b>PAKAN TERNAK</b>										
CPIN	3570	3,620.00	3,670.00	3,480.00	3,390.00					
JPFA	1605	1,611.67	1,618.33	1,596.67	1,588.33	25,022,913.00	2.31	43.92	40.87	18.44
<b>OTOMOTIF DAN KOMPONENNYA</b>										
ASII	8075	8,141.67	8,208.33	8,041.67	8,008.33	184,196,000.00	-8.68	357.28	-24.59	20.71
GJTL	795	823.33	851.67	778.33	761.67					
<b>INDUSTRI BARANG KONSUMSI</b>										
ICBP	9000	9,091.67	9,183.33	8,916.67	8,833.33					
INDF	7775	7,866.67	7,958.33	7,616.67	7,458.33					
MYOR	2460	2,486.67	2,513.33	2,426.67	2,393.33					
ROTI	1220	1,230.00	1,240.00	1,215.00	1,210.00					
GGRM	79825	80,258.33	80,691.67	79,383.33	78,941.67					
INAF	4400	4,413.33	4,426.67	4,393.33	4,386.67	1,621,898.67	17.41	2.12	463.17	184.06
KAEF	2400	2,430.00	2,460.00	2,380.00	2,360.00	4,860,371.48	7.51	44.81	6.06	28.68
KLBF	1600	1,610.00	1,620.00	1,595.00	1,590.00					
<b>KOSMETIK DAN BARANG KEPERLUAN RUMAH TANGGA</b>										
UNVR	53975	54,158.33	54,341.67	53,833.33	53,691.67					

Jumat, 2 Maret 2018

EMITEN	LAST	R1	R2	S1	S2	REV 2015	G (%)	EPS 2015	G (%)	PE
<b>PROPERTI DAN REAL ESTAT</b>										
APLN	232	237.33	242.67	227.33	222.67					
ASRI	400	406.67	413.33	392.67	385.33					
BKSL	228	236.67	245.33	212.67	197.33					
BSDE	1850	1,926.67	2,003.33	1,811.67	1,773.33	6,209,574.07	11.45	1,164.55	460.00	1.60
COWL	780	790.00	800.00	770.00	760.00					
CTRA	1290	1,300.00	1,310.00	1,280.00	1,270.00					
CTRP	1290	1,300.00	1,310.00	1,280.00	1,270.00					
CTRS	1290	1,300.00	1,310.00	1,280.00	1,270.00					
ELTY	50	50.00	50.00	50.00	50.00					
KIJA	278	280.00	282.00	276.00	274.00					
MDLN	332	336.00	340.00	330.00	328.00	2,962,460.90	4.32	69.69	22.80	5.94
<b>KONSTRUKSI BANGUNAN</b>										
ADHI	2460	2,480.00	2,500.00	2,440.00	2,420.00	9,389,570.10	8.51	130.22	43.08	20.93
DGIK	71	71.67	72.33	70.67	70.33					
PTPP	3150	3,180.00	3,210.00	3,110.00	3,070.00	14,217,372.87	14.40	152.88	39.17	25.74
SSIA	605	611.67	618.33	596.67	588.33					
TOTL	725	731.67	738.33	721.67	718.33					
WIKA	1910	1,938.33	1,966.67	1,893.33	1,876.67	13,908,504.01	11.60	101.65	1.60	26.02
<b>INFRASTRUKTUR, UTILITAS DAN TRANSPORTASI</b>										
PGAS	2610	2,673.33	2,736.67	2,573.33	2,536.67	42,333,969.71	-0.16	228.31	-38.44	11.61
<b>JALAN TOL, PELABUHAN, BANDARA DAN SEJENISNYA</b>										
CMNP	1585	1,600.00	1,615.00	1,560.00	1,535.00					
JSMR	5425	5,475.00	5,525.00	5,350.00	5,275.00	9,848,242.05	7.33	213.14	3.23	26.27
<b>TELEKOMUNIKASI</b>										
BTEL	50	50.00	50.00	50.00	50.00					
EXCL	2890	2,973.33	3,056.67	2,813.33	2,736.67	22,876,182.00	-2.49	-2.97	-97.16	-1,348.39
ISAT	5450	5,558.33	5,666.67	5,383.33	5,316.67					
TLKM	4060	4,093.33	4,126.67	4,023.33	3,986.67	102,470,000.00	14.24	153.66	5.81	21.51
<b>TRANSPORTASI</b>										
GIAA	314	317.33	320.67	311.33	308.67	52,627,783.53	7.55	40.78	-122.73	10.94
MBSS	745	768.33	791.67	728.33	711.67					
WINS	5905	392.00	420.00	340.00	316.00	1,378,353.91	-37.37	-19.45	-129.08	-10.95
<b>KONSTRUKSI NON BANGUNAN</b>										
INDY	4220	4,313.33	4,406.67	4,153.33	4,086.67					
<b>BANK</b>										
BBCA	23175	23,233.33	23,291.67	23,108.33	23,041.67	47,081,728.00	7.56	730.83	9.30	18.47
BBKP	640	646.67	653.33	626.67	613.33	8,303,973.00	17.07	105.70	32.57	5.58
BBNI	9625	9,791.67	9,958.33	9,541.67	9,458.33	36,895,081.00	10.58	486.18	-15.91	10.90
BBRI	3790	3,813.33	3,836.67	3,773.33	3,756.67	85,434,037.00	13.73	1,029.53	4.77	10.95
BBTN	3760	3,780.00	3,800.00	3,720.00	3,680.00	14,966,209.00	16.86	174.91	65.91	10.43
BDMN	6525	6,625.00	6,725.00	6,475.00	6,425.00	22,420,658.00	-2.48	249.70	-8.09	16.40
BJBR	2280	2,303.33	2,326.67	2,253.33	2,226.67	10,084,451.00	14.70	142.02	23.39	6.79
BMRI	8375	8,441.67	8,508.33	8,316.67	8,258.33	71,570,127.00	14.26	871.50	2.33	11.76
BNGA	1350	1,363.33	1,376.67	1,338.33	1,326.67	22,318,759.00	7.24	17.02	-81.74	34.36
<b>PERDAGANGAN BESAR BRANG PRODUKSI</b>										
AKRA	6150	6,191.67	6,233.33	6,066.67	5,983.33	19,764,821.14	-12.03	261.74	27.59	27.03
INTA	446	448.67	451.33	444.67	443.33					
UNTR	36525	37,266.67	38,008.33	35,516.67	34,508.33	49,347,479.00	-7.14	1,033.07	-28.24	14.86
<b>PERDAGANGAN ECERAN</b>										
MAPI	7375	7,550.00	7,725.00	7,275.00	7,175.00					
RALS	1255	1,280.00	1,305.00	1,205.00	1,155.00					
<b>ADVERTISING, PRINTING DAN MEDIA</b>										
MNCN	1535	1,560.00	1,585.00	1,505.00	1,475.00					
<b>PERUSAHAAN INVESTASI</b>										
BRMS	96	100.33	104.67	93.33	90.67					
BNBR	50	50.00	50.00	50.00	50.00					

Jumat, 2 Maret 2018

Corporate Action

EMITEN	JUMLAH DIVI-DEN	CUM DIVI-DEN PSR REG	RECORDING DATE	PEMBAYARAN DIVI-DEN	KETERANGAN
AKRA	100	1/8/2017	4/8/2017	15/8/2017	Div Int 2017
SMSM	15	4/8/2017	9/8/2017	24/8/2017	Div Int II 2017
GEMS	33.973	7/8/2017	10/8/2017	16/8/2017	DIV Int TB 2017
ITMA	19.6176	21/8	24/8/2017	13/9/2017	Div TB 2016
DVLA	35	24/8	29/8/2017	15/9	DIV Int TB 2017
MBAP	182	19/9/17	25/9/2017	28/9	DIV Int TB 2017
IKBI	19.07	19/9	25/9/2017	12/10	DIV Int TB 2017
HEXA	234	28/9	3/10	25/10	Div tunai TB 2016 (USD0.01721)
ASII	55	2/10	5/10	27/10	Div Int TB 2017
ACST	30	4/10	9/10	20/10	DIV Int TB 2017
UNTR	282	5/10	10/10	23/10	DIV Int TB 2017
AALI	148	5/10	10/10	19/10	DIV Int TB 2017
AUTO	13	6/10	11/10	20/10	DIV Int TB 2017
ASGR	25	10/10	13/10	20/10	DIV Int TB 2017
PALM	25	13/10	18/10	9/11/17	Div tunai TB 2016
TPIA	165.69	27/10/17	1/11	8/11/17	Div Int TB 2017 (US0.01219)
ITMG	1300	3/11	8/11	21/11/17	Div Int 2017
MPMX	105	2/11	7/11	29/11	Div Int TB 2017
SMSM	15	7/11	10/11	24/11/17	DIV Int III TB 2017
MLBI	140	6/11	9/11	28/11/17	DIV Int TB 2017
PLIN	210	9/11/17	14/11	21/11/17	Div interim TB 2017
TURI	5	9/11	14/11	4/12/17	DIV Int TB 2017
FASW	55	21/11/17	24/11	12/12	DIV Int TB 2017
DMAS	6.5	23/11/17	28/11	13/12	DIV Int TB 2017
TOTO	5	27/11	30/11	21/12	DIV Int TB 2017
BBCA	80	28/11	4/12	20/12	DIV Int TB 2017
BFIN	23	28/11	4/12	18/12	DIV Int TB 2017
UNVR	410	29/11	5/12	20/12	DIV Int TB 2017
POWR	12.60913	29/11	5/12	13/12	DIV Int TB 2017 (US0.009324)
JECC	200	30/11	6/12	27/12	Div Int 2017
TOWR	30	11/12/2017	14/12	22/12	Div Int 2017
KMTR	25	11/12/2017	14/12	20/12	Div Int 2017
PGLI	1	11/12	14/12	27/12	Div Int 2017
SCMA	40	12/12	15/12	22/12/17	Div Int 2017
EMTK	20	12/12	15/12	22/12	Div Int 2017
BATA	15.69	12/12	15/12	20/12	Div Int 2017
LINK	50.75	22/12/17	29/12	15/1/18	Div Int 2017
TBLA	30	22/12/17	29/12	10/1/18	Div Int 2017
GEMS	138.44	22/12/17	29/12	12/1/18	Div Int II 2017
JTPE	15.00	28/12	3/1/18	18/1/18	Div Int 2017
ADRO	42.25	28/12	3/1/18	12/1/18	Div Int 2017 (0.00313)





Panin Bank Centre  
4<sup>th</sup> Floor Jl. Jend. Sudirman No. 1  
Jakarta 10270, Indonesia  
Phone : +62 21 727 99888  
Fax : +62 21 571 0895  
Web : www.firstasiacapital.com  
E-mail : cs@firstasiacapital.com

**KANTOR CABANG**

**Taman Palem Lestari :**

Taman Palem Lestari Blok B 17/8  
Jakarta Barat 11730  
Phone : +62 21 7799 888

**Yogyakarta :**

Ruko Gajah Mada Square Kav. E  
Jl. Juminahan No. 26  
Yogyakarta 55212  
Phone : +62 274 557559

**Makassar :**

Jl. Gunung Bawakareng No. 71  
Makassar 90157  
Phone : +62 411 361 3122

**Jambi :**

Kantor Perwakilan BEI Jambi  
Jl. Kolonel Abunjani No. 11A dan  
11B  
Jambi 36129  
Phone : +62 741 591 1819

**GALERI INVESTASI**

**Universitas Sarjanawiyata**

**Tamansiswa Yogyakarta :**

Fakultas Ekonomi Universitas  
Sarjanawiyata Tamansiswa  
Yogyakarta  
Jl. Kusumanegara 157  
Yogyakarta 55165  
Phone : +62 274 562265

**Universitas Muhammadiyah**

**Yogyakarta :**

Universitas Muhammadiyah  
Yogyakarta  
Jl. Lingkar Selatan  
Tamantirto, Bantul  
Yogyakarta 55183  
Phone : +62 274 387656

**Universitas Muhammadiyah**

**Surakarta :**

Universitas Muhammadiyah  
Surakarta  
Jl. A. Yani Tromol Pos 1  
Pabelan Kartasura, Surakarta  
Jawa Tengah 57161  
Phone : +62 271 717417

**Sampit :**

Universitas Darwan Ali  
Jl. Batu Berlian No. 10  
Kalimantan Tengah 74322  
Phone : +62 531 31992

**Banjarmasin :**

Sekolah Tinggi Ilmu Ekonomi  
Indonesia  
Jl. Brigjend Hasran Basri Kayu  
Tangi  
Banjarmasin 70124  
Phone : +62 511 3265783

**Bireun :**

Institut Agama Islam  
Almuslim Aceh  
Jl. Banda Aceh – Medan,  
Simpang Paya Lipah  
Matang Glumpangdua, Bireuen  
Aceh 24261  
Phone : +62 644 441989

**Padang :**

Universitas Putra Indonesia  
"YPTK" Padang  
Jl. Raya Lubuk Begalung  
Lubuk Begalung, Kota Padang  
Sumatera Barat 25145  
Phone : +62 751 776666

**Bengkulu :**

IAIN Bengkulu  
Jl. Raden Patah  
Bengkulu 38211  
Phone : +62 736 51276

**Jambi**

IAIN Jambi :  
Fakultas Ekonomi dan Bisnis  
Islam IAIN Sultan Thaha  
Syaifuddin  
Jl. Arif Rahman Hakim No. 01  
Telanaipura  
Jambi 36363  
Phone : +62 741 582573

Disclaimer : Laporan ini dibuat dari opini analis hanya sebagai informasi untuk membantu investor dalam memahami pasar saham Indonesia dan bukan ditujukan untuk memberikan rekomendasi kepada siapa pun untuk membeli atau menjual suatu efek tertentu. Informasi yang ada pada laporan ini diambil dari sumber yang dianggap bisa dipercaya. Namun demikian PT. First Asia Capital tidak menjamin dan bertanggung jawab atas kebenaran dan keakuratan dari informasi dan pendapat yang ada pada laporan ini.