

Rabu, 1 Agustus 2018

DAILY RESEARCH

Statistics

Opening Today	Nikkei	AORD	
Change	△	△	
Index	Last	Chg	%
DJIA	25415.19	108.36	0.43
S&P 500	2816.29	13.69	0.49
FTSE 100	7748.76	47.91	0.62
CAC 40	5511.30	20.08	0.37
DAX	12805.50	7.30	0.06
NIKKEI 225	22553.72	8.88	0.04
HANGSENG	28583.01	(150.12)	(0.52)
STI	3327.04	19.89	0.60
SHENZHEN	1575.98	(0.81)	(0.05)
SHANGHAI	2876.40	7.35	0.26

Commodities	Price	Chg	%
Oil (US\$/barrel)	68.76	(1.37)	(1.95)
CPO (RM/M.T)	2195.00	4.00	0.18
Gold (USD/T.oz)	1233.60	2.10	0.17
Nikel (USD/MT)	14075.00	180.00	1.30
Timah (USD/MT)	20090.00	53.00	0.26
Coal (USD/MT)	117.55	2.35	2.04

Exchange	Rates	Chg	%
USD/IDR	14414.00	(1.00)	(0.01)
EUR/USD	1.169	(0.00)	(0.17)
USD/JPY	111.87	0.84	0.76
SGD/IDR	10590.00	10.75	0.10
AUD/IDR	10700.44	42.93	0.40

TLKM	USD	IDR	Chg	%
TLK.NYSE	24.52	3534	(2.63)	(9.69)

Top Gainers	IDR	%	Chg
TPMA	300	25.00%	60
KBLM	290	22.88%	54
MFMI	795	22.31%	145
NUSA-W	196	20.99%	34
JSPT	1,380	20.00%	230

Top Losers	IDR	%	Chg
LPPF	8,025	15.53%	1475
TRAM-W	129	14.00%	21
SMAR	3,870	11.03%	480
KRAS	410	10.87%	50
AKPI	720	10.00%	80

Top Value	IDR	%	(miliar)
TLKM	3,570	8.70%	1,230.000
TKIM	14,500	5.45%	357.050
BBRI	3,070	0.32%	327.080
ADRO	1,905	8.85%	320.210
BBCA	23,275	0.00%	283.210

Top Volume	IDR	%	(juta)
CPRO	50	0.00%	760.110
FREN	163	18.12%	670.405
MYRX	131	2.24%	630.449
TRAM	290	3.33%	540.036
BUMI	260	2.99%	433.616

Highlight

- Presiden Jokowi Batalkan Pencabutan DMO Batubara.
- BRI Targetkan Laba Bersih Akhir Tahun 2018 Naik 10%-11%.
- ARPU Indosat Turun 36,4% di Semester I/2018.
- Laba Bersih Telekomunikasi Indonesia (TLKM) Tergerus 27%.

Market Preview

Perdagangan saham pada akhir Juli kemarin didominasi aksi ambil untung pemodal setelah selama tujuh hari perdagangan berturut-turut menguat. Tekanan jual terutama melanda sejumlah saham emiten setelah rilis laba 2Q18 mengecewakan pemodal seperti yang dialami oleh saham Telekomunikasi Indonesia Tbk (TLKM), harganya tertekan hingga 8,7% di Rp3570 akibat laba paruh pertama 2018 turun hingga 27% mencapai Rp8,7 triliun. Saham-saham tambang juga dilanda tekanan jual setelah berhasil melanda tekanan jual setelah berhasil melanda tekanan jual sebelumnya, terutama saham emiten batubara akibat pemerintah tidak jadi mencabut kebijakan DMO. IHSG akhirnya tutup koreksi 91,493 poin (1,52%) di 5936,443. Namun sepanjang Juli IHSG berhasil rebound 2,37%, setelah sejak Februari secara bulanan terkoreksi.

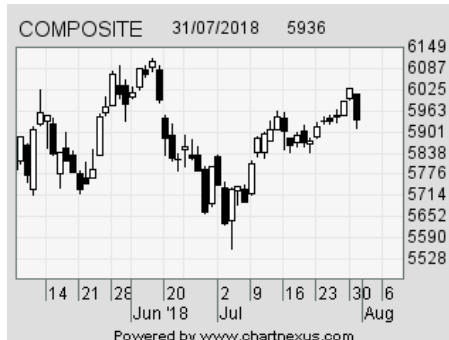

IHSG	5,936.44
Change	(91.49)
Change (%)	(1.52)
Change (%/ytd)	(6.60)
Total Value (IDR triliun)	10.562
Total Volume (miliar saham)	11.721
Net Foreign Buy (IDR miliar)	269.091
Up: 137 Down: 284 Unchange: 103	

Sementara Wall Street tadi malam, berhasil rebound menutup perdagangan akhir Juli. Indeks Nasdaq yang terkoreksi selama tiga hari berturut-turut tadi malam rebound 0,55% di 7671,79. Indeks DJIA dan S&P masing-masing menguat 0,43% dan 0,49% di 25415,19 dan 2816,29. Saham-saham industri menjadi penopang penguatan Wall Street. Pasar merespon positif berita, China dan AS akan kembali membuka dialog untuk mencegah perang dagang antar dua negara utama dunia tersebut. Sepanjang Juli, indeks saham utama di Wall Street berhasil melanjutkan tren *bullish*. Indeks DJIA dan S&P masing-masing menguat 4,71% dan 3,60% sepanjang Juli lalu. Indeks Nasdaq menguat 2,15%. Penguatan di Wall Street Juli lalu terutama ditopang pertumbuhan laba 2Q18 sejumlah emiten yang di atas ekspektasi dan rilis sejumlah data ekonomi AS yang kuat. Sedangkan harga komoditas batubara dan logam berhasil melanjutkan tren *bullish* tadi malam. Harga nikel dan timah di LME tadi malam masing-masing menguat 1,3% dan 0,3% di USD14075/MT dan USD20090/MT.

Melanjutkan perdagangan di awal Agustus hari ini, IHSG diperkirakan berpeluang *rebound* terutama ditopang penguatan harga sejumlah komoditas tambang termasuk batubara. IHSG diperkirakan akan bergerak di rentang 5890 hingga 5980. Dari domestik, rilis inflasi Juli akan mempengaruhi sentimen pasar. Inflasi Juli diperkirakan 0,59% (mom) dan 3,4% (yoy) relatif lebih tinggi dari Juni sebesar 0,59% (mom) dan 3,12% (yoy).

S1 5890 S2 5850 R1 5980 R2 6020

Rabu, 1 Agustus 2018

News Update

- ▶ **Presiden Jokowi Batalkan Pencabutan DMO batubara.** Menteri Energi dan Sumber Daya Mineral Ignasius Jonan menegaskan kebijakan domestic market obligation (DMO) batubara tidak akan diubah. Hal itu berdasarkan hasil rapat terbatas (ratas) yang digelar di Istana Kepresidenan Bogor. Lebih lanjut, Menteri ESDM mengatakan peraturan DMO itu merupakan mandat Undang Undang No. 4/2009 tentang Minerba. Sementara besarnya diatur oleh Menteri ESDM dan harga diatur lewat PP sebesar US\$ 70. Sementara itu, ditemui di tempat yang sama, Menteri Koordinator Bidang Perekonomian Darmin Nasution mengaku, memang pengaturan DMO ini sedang dievaluasi. Pertimbangan yang masih dihitung soal implikasi keuangan di tubuh PLN. (Kontan, 31/7/18)
- ▶ **BRI Targetkan Laba Bersih Akhir Tahun 2018 Naik 10%-11%.** PT Bank Rakyat Indonesia Tbk (BRI) menargetkan pertumbuhan laba bersih sampai akhir 2018 sebesar 10%-11% secara tahunan atau year on year (yoy). Target pertumbuhan laba bersih ini kurang lebih sama dengan realisasi laba sampai semester I-2018 yang tumbuh sebesar 11% dibanding periode yang sama tahun lalu. Untuk mencapai target laba ini BRI menargetkan pertumbuhan kredit sampai akhir 2018 sebesar 14% secara (yoy). Angka ini sedikit lebih rendah dari realisasi semester I-2018 yang sebesar 15,46% (yoy). Target pertumbuhan kredit sampai akhir 2018 ini lebih tinggi dari sebelumnya yang ditargetkan tumbuh 11%-12% (yoy). (kontan, 31/7/18)
- ▶ **Lab Bersih Telekomunikasi Indonesia (TLKM) Tergerus 27%.** PT Telekomunikasi Indonesia (Persero) Tbk. atau Telkom membukukan laba periode berjalan yang dapat diatribusikan kepada pemilik entitas induk sebesar Rp8,7 triliun selama semester I/2018. Nilai tersebut tergerus 27% dibandingkan laba bersih perseroan pada periode sama tahun sebelumnya (yoy) yang mencapai Rp12,1 triliun. Selain penurunan laba bersih, pendapatan emiten telekomunikasi pelat merah tersebut pun relatif stagnan. Berdasarkan laporan keuangan yang dipublikasikan perseroan, emiten dengan kode saham TLKM tersebut membukukan pendapatan sebesar Rp64,37 triliun selama semester I/2018, meningkat tipis 0,5% dibandingkan pendapatan semester I/2017 yang sebesar Rp64,02 triliun. Selama paruh pertama tahun ini, nyaris seluruh beban perseroan mengalami kenaikan. Beban operasi, pemeliharaan, dan jasa telekomunikasi meningkat 18,87%, beban penyusutan dan amortisasi meningkat 7,3%, sedangkan beban interkoneksi tercatat mengalami kenaikan 31,6%. (Bisnis Indonesia, 31/7/18)
- ▶ **ARPU Indosat Turun 36,4% di Semester I/2018.** Pendapatan perpelanggan (ARPU) PT Indosat Ooredoo, Tbk di semester I/2018 menurun 36,4% menjadi Rp14.300 dibandingkan dengan capaian di semester I/2017 sebesar Rp22.500. Kendati demikian, bila dibandingkan dengan kuartal I/2018, ARPU di tiga bulan kedua ini tumbuh 28% dari Rp12.400 menjadi Rp15.900. Perinciannya, ARPU dari kartu prabayar turun 38,5% bila dibandingkan semester I/2017 yakni Rp21.300 menjadi Rp13.100. Sementara itu, ARPU dari kartu pascabayar turun 23,1% bila dibandingkan dengan ARPU di periode yang sama tahun 2017 yakni dari Rp126.100 menjadi Rp97.000. Padahal, ARPU diharapkan bisa naik sebagai dampak positif penerapan registrasi kartu SIM prabayar. Alasannya, dengan penerapan registrasi kartu prabayar mendorong konsumen mengubah perilaku dari berganti kartu menjadi isi ulang pulsa yang memberikan peluang tambahan pendapatan bagi operator. Adapun, dari sisi jumlah total nomor di jaringan, Indosat mencatatkan penurunan jumlah nomor di jaringan sebesar 21,9% dibandingkan periode yang sama tahun lalu yakni 96,4 juta nomor menjadi 75,3 juta nomor. (Bisnis Indonesia, 31/7/18)
- ▶ **Semester I/2018, Lab Bersih PP (PTPP) Tergerus 16,21%.** Laba yang dapat diatribusikan kepada pemilik entitas induk perseroan konstruksi pelat merah, PT PP (Persero) Tbk, tergerus pada semester I/2018. Dalam laporan keuangan semester I/2018 yang dipublikasikan, Selasa (31/7/2018), PP membukukan pertumbuhan pendapatan 16,99% secara tahunan. Jumlah yang dikantongi perseroan naik dari Rp8,12 triliun menjadi Rp9,50 triliun. Kendati demikian, laba yang dapat diatribusikan kepada pemilik entitas induk emiten berkode saham PTPP tercatat turun 16,21% secara tahunan pada semester I/2018. Pencapaian Rp479,75 miliar lebih rendah dari Rp572,54 miliar pada semester I/2017. PTPP mengantongi kontrak baru Rp17,60 triliun sampai dengan semester I/2018. Realisasi tersebut setara dengan 35,91% dari target kontrak baru Rp49 triliun pada tahun ini. (Bisnis Indonesia, 31/7/18)
- ▶ **Diserbu Semen Asing, Lab SMGR Turun 11% Jadi Rp 971 M.** Kinerja PT Semen Indonesia Tbk (SMGR) pada kuartal II-2018 tertekan. Produksi semen nasional yang cenderung berlebih telah menekan penjualan perseroan khususnya untuk pasar domestik. Berdasarkan laporan keuangan perseroan, laba bersih tercatat mengalami penurunan 11,1% menjadi Rp 971 miliar dibandingkan periode yang sama 2017 sebesar Rp 1,09 triliun. Dimana nilai pendapatan perseroan tercatat naik 4,7% ke menjadi Rp 13,31 triliun dari Rp 12,71 triliun. Namun beban penjualan naik lebih besar 7,4% menjadi Rp 9,5 triliun dari Rp 8,86 triliun. Total penjualan semen SMGR dari pabrik yang ada di Indonesia mencapai 1,57 juta ton turun dibandingkan periode yang sama tahun lalu sebesar 1,82 juta ton. Penjualan domestik tercatat turun 16,7% menjadi 1,28 juta dibandingkan 1,54 juta ton. Sementara penjualan ekspor tercatat naik 2,8% menjadi 287 ribu ton dari 279 ribu ton secara tahunan. Jika digabungkan dengan produksi anak usaha perseroan Thang Long Cement Company di Vietnam, jumlah total produksi perseroan mencapai 1,79 juta ton. Angka tersebut turun 10,3% dibandingkan tahun lalu sebanyak 1,99 juta ton. (CNBC Indonesia, 31/7/18)

Rabu, 1 Agustus 2018

Stock Picks

BBRI 3000-3100. Harga saham Bank Rakyat Indonesia Tbk (BBRI), kemarin terkoreksi menyusul rilis laba 1H18 dan pasar yang tengah dilanda aksi ambil untung. Harga saham perseroan sebelumnya sejak 19 Juli bergerak *bullish* hingga ketahan di resisten Rp3100. Kemarin harga sahamnya tutup di Rp3070, membaik di akhir sesi setelah sempat terkoreksi hingga Rp3000, level *support*nya saat ini. Peluang *rebound* akan kembali menguji resisten terdekat di Rp3100. Sepanjang paruh pertama tahun ini (1H18), laba bersih perseroan tumbuh 10,90% mencapai Rp14,88 triliun dibandingkan periode yang sama 2017 sebesar Rp13,42 triliun. Secara kuartalan laba bersih 2Q18 tumbuh 1,14% (qoq) mencapai Rp7,48 triliun dibandingkan Rp7,40 triliun (1Q18). Pertumbuhan laba sepanjang 1H18 ditopang penyaluran kredit yang double digit dan di atas rata-rata industri. Sepanjang 1H18 perseroan menyalurkan kredit Rp794,3 triliun atau tumbuh 15,5% (yoy) dibandingkan periode yang sama tahun lalu sebesar Rp687,9 triliun. Pertumbuhan kredit tersebut di atas pertumbuhan kredit perbankan 10,7% Juni 2018. Perseroan merevisi ke atas target penyaluran kredit tahun ini dari sebelumnya 12% menjadi 14%. Kredit UMKM masih menjadi tulang punggung penyaluran kredit perseroan mencapai 76% dari total kredit yang disalurkan atau Rp602,7 triliun. Tahun ini perseroan menargetkan pertumbuhan kredit UMKM 15%-16%. Pendapatan bunga bersih perseroan di 1H18 tumbuh 6,47% mencapai Rp38,24 triliun. Dari sisi pengelolaan kualitas kredit, perseroan berhasil menurunkan angka NPL Gross menjadi 2,33% dari 2,39% di 1Q18. Sedangkan NPL Coverage Ratio sebesar 180%. DPK perseroan 1H18 mencapai Rp838 triliun tumbuh 9,11%. Sedangkan rasio BOPO 72% lebih rendah dari tahun lalu 73,4%. Sebelumnya harga sahamnya dalam kondisi pasar *bullish* kami perkirakan berpotensi ditransaksikan dengan PBV 2,6x (E/18) dengan asumsi pertumbuhan ekuitas 15% mencapai Rp4130. *Maintain Buy*, SL 2900



Rabu, 1 Agustus 2018

Stock Picks

WIKA 1520-1590. Harga saham emiten jasa konstruksi Wijaya Karya Tbk (WIKA), kemarin dilanda aksi ambil untung menyusul tren penguatan harga sahamnya dalam beberapa hari sebelumnya. Kemarin harganya tutup di Rp1550. Koreksi tertahan di *support* Rp1520. Peluang *rebound* akan menguji resisten di Rp1590. Kinerja perseroan di 2Q18 mencatatkan pertumbuhan dibandingkan kuartal sebelumnya. Pendapatan usaha tumbuh 7,39% (qoq) mencapai Rp6,72 triliun dari Rp6,26 triliun di 1Q18. Sedangkan laba bersih 2Q18 mencapai Rp346,03 miliar naik 102% (qoq) dibandingkan laba bersih 1Q18 yang hanya Rp171,22 miliar. Marjin bersih 2Q18 naik mencapai 5,15% dari 2,74% di 1Q18. Sepanjang 1H18 pendapatan usaha tumbuh 36,83% mencapai Rp12,98 triliun dari Rp9,48 triliun di 1H17. Pencapaian ini mencerminkan 36% dari target pendapatan tahun ini sebesar Rp36,05 triliun atau tumbuh 37,75% dari tahun lalu sebesar Rp26,17 triliun. Sepanjang 1H18 nilai kontrak baru perseroan mencapai Rp20,56 triliun atau 35,91% dari target kontrak baru tahun ini Rp57,24 triliun. Target total kontrak tahun ini Rp130,92 triliun tumbuh 22,77% dari tahun lalu. Laba bersih di 1H18 mencapai Rp517,25 miliar tumbuh 18,66% dari periode yang sama tahun lalu sebesar Rp435,92 miliar. Pencapaian laba bersih 1H18 mencerminkan 48% dari proyeksi laba bersih tahun ini sebesar Rp1,06 triliun atau turun 11,81% dari laba bersih 2017 lalu sebesar Rp1,20 triliun. Target laba bersih tersebut turun dari target awal sebesar Rp1,60 triliun. EPS 2018 diproyeksikan Rp118,18. Harga sahamnya berpotensi ditransaksikan dengan PE 15x (E/18) atau mencapai Rp1775. Dari harga saat ini di Rp1550 ada ruang penguatan 14,5%. Secara *technical*, sepanjang *support* saat ini di Rp1520 bertahan, pergerakan harganya berpotensi menguat menuju resisten di Rp1590. *Maintain Buy*, SL 1450



Rabu, 1 Agustus 2018

Stock Picks

BDMN 6350-7000. Harga saham Bank Danamon Tbk (BDMN) kemarin berhasil *rebound* setelah terkoreksi tiga sesi perdagangan sebelumnya merespon rilis laba 1H18. Kemarin harga sahamnya berhasil tutup di Rp6575 setelah sempat menyentuh resisten kuat di Rp7000. Aksi beli massif atas saham BDMN pada sesi dua kemarin terutama dipicu berita OJK menyetujui tambahan pembelian saham perseroan oleh MUFG Bank Ltd (MUFG) hingga 40% (akuisisi tahap II). Aksi akuisisi saham perseroan yang dimiliki Asia Financial (Indonesia) Pte.Ltd. (AFI) tahap pertama sebesar 19,9% telah dilakukan Desember 2017 lalu oleh MUFG di harga Rp8323 atau mencerminkan PBV 2x per laporan keuangan September 2017 Desember 2017 lalu. Rencana akuisisi oleh MUFG tersebut dilaksanakan bertahap hingga akhirnya ditargetkan mencapai 73,8%. Sedangkan terkait kinerjanya, laba bersih perseroan di 2Q18 mencapai Rp966,91 miliar turun 7,4% dibandingkan 1Q18 sebesar Rp1,04 triliun. Secara keseluruhan sepanjang 1H18, laba bersih turun 1,35% mencapai Rp2,01 triliun dari Rp2,04 triliun di 1H17. Penurunan laba perseroan 1H18 lebih dikarenakan susutnya penurunan kredit mikro hingga 40% menjadi sebesar Rp4,5 triliun dari total portofolio kredit sekitar Rp7 triliun. Total portofolio kredit dan *trade finance* perseroan tumbuh 4% menjadi Rp133,9 triliun dari Rp128,3 triliun pada periode yang sama tahun lalu. Sedangkan NPL *gross* perseroan naik menjadi 3,3% di 1H18 dari 3,2% di 1H17. Secara *technical*, pergerakan harganya mengindikasikan sinyal *bullish reversal*. Target resisten di Rp6900 hingga Rp7000. Sedangkan level *support* di Rp6350. *Maintain Buy*, SL 6200



Saham Pilihan

ASII 7000-73000 TB, SL 6825
 WSKT 2100-2190 Buy, SL 2060
 ICBP 8625-8900 Buy, SL 8475
 MAPI 865-920 TB, SL 840
 WSBP 410-440 Buy, SL 394
 ADRO 1860-1980 BoW, SL 1840
 INDF 6275-6500 Buy, SL 6200

Rabu, 1 Agustus 2018

Stock View

EMITEN	LAST	R1	R2	S1	S2	REV 2015	G (%)	EPS 2015	G (%)	PE
IHSG	5936.44	5996.69	6056.94	5893.36	5850.28					
PERKEBUNAN										
AALI	10875	11,033.33	11,191.67	10,758.33	10,641.67	13,059,216.00	-19.91	393.15	-75.27	45.02
BWPT	204	211.67	219.33	190.67	177.33					
LSIP	1005	1,031.67	1,058.33	986.67	968.33	4,189,615.00	-11.36	91.36	-32.01	18.72
SGRO	2360	2,363.33	2,366.67	2,353.33	2,346.67					
SIMP	478	482.00	486.00	474.00	470.00	13,835,444.00	-7.53	16.72	-68.60	25.18
UNSP	206	214.00	222.00	198.00	190.00					
PERTAMBANGAN BATU BARA										
ADRO	1905	2,023.33	2,141.67	1,833.33	1,761.67	37,032,346.42	-10.48	65.74	-5.12	10.50
BORN	50	33.33	16.67	33.33	16.67					
BRAU	6000	6,033.33	6,066.67	5,933.33	5,866.67					
BUMI	260	267.33	274.67	253.33	246.67					
DEWA	50	50.00	50.00	50.00	50.00	3,312,510.21	13.47	0.30	48.03	166.35
HRUM	2900	3,073.33	3,246.67	2,793.33	2,686.67					
ITMG	28475	29,600.00	30,725.00	27,750.00	27,025.00	21,925,897.16	-9.27	770.46	-65.05	8.53
PTBA	4480	4,536.67	4,593.33	4,366.67	4,253.33	13,733,627.00	5.01	883.59	0.98	7.64
PTRO	1675	1,775.00	1,875.00	1,625.00	1,575.00					
PERTAMBANGAN MINYAK & GAS BUMI										
BIPI	58	60.67	63.33	56.67	55.33					
ELSA	356	369.33	382.67	349.33	342.67	3,775,323.00	-10.56	51.43	-8.99	7.17
ENRG	153	159.00	165.00	150.00	147.00					
ESSA	252	261.33	270.67	247.33	242.67					
MEDC	990	1,025.00	1,060.00	965.00	940.00					
PERTAMBANGAN LOGAM DAN MINERAL LAINNYA										
ANTM	915	946.67	978.33	896.67	878.33	10,531,504.80	11.79	-151.06	85.85	-3.10
INCO	4370	4,563.33	4,756.67	4,273.33	4,176.67	10,894,532.28	-15.64	70.11	-67.49	26.24
TINS	845	881.67	918.33	826.67	808.33	6,874,192.00	-6.74	13.64	-84.08	56.09
SEMEN										
INTP	14125	14,366.67	14,608.33	13,991.67	13,858.33	17,798,055.00	-10.99	1,183.48	-17.34	17.00
SMCB	775	796.67	818.33	751.67	728.33	9,239,022.00	-12.25	22.85	-73.80	47.91
SMGR	7600	7,725.00	7,850.00	7,500.00	7,400.00	26,948,004.47	-0.14	762.28	-18.76	14.07
LOGAM DAN SEJENISNYA										
GDST	196	205.33	214.67	191.33	186.67					
JPRS	272	289.33	306.67	263.33	254.67					
KRAS	410	441.33	472.67	393.33	376.67					
PAKAN TERNAK										
CPIN	4520	4,800.00	5,080.00	4,340.00	4,160.00					
JPFA	2150	2,306.67	2,463.33	2,026.67	1,903.33	25,022,913.00	2.31	43.92	40.87	18.44
OTOMOTIF DAN KOMPONENNYA										
ASII	7150	7,208.33	7,266.67	7,033.33	6,916.67	184,196,000.00	-8.68	357.28	-24.59	20.71
GJTL	665	675.00	685.00	655.00	645.00					
INDUSTRI BARANG KONSUMSI										
ICBP	8725	8,808.33	8,891.67	8,633.33	8,541.67					
INDF	6350	6,383.33	6,416.67	6,283.33	6,216.67					
MYOR	3090	3,190.00	3,290.00	3,040.00	2,990.00					
ROTI	950	965.00	980.00	920.00	890.00					
GGRM	75150	76,366.67	77,583.33	73,541.67	71,933.33					
INAF	3100	3,380.00	3,660.00	2,960.00	2,820.00	1,621,898.67	17.41	2.12	463.17	184.06
KAEF	2330	2,376.67	2,423.33	2,296.67	2,263.33	4,860,371.48	7.51	44.81	6.06	28.68
KLBF	1295	1,313.33	1,331.67	1,283.33	1,271.67					
KOSMETIK DAN BARANG KEPERLUAN RUMAH TANGGA										
UNVR	54875	55,300.00	55,725.00	54,600.00	54,325.00					

Rabu, 1 Agustus 2018

EMITEN	LAST	R1	R2	S1	S2	REV 2015	G (%)	EPS 2015	G (%)	PE
PROPERTI DAN REAL ESTAT										
APLN	161	164.67	168.33	158.67	156.33					
ASRI	320	332.00	344.00	314.00	308.00					
BKSL	126	135.33	144.67	121.33	116.67					
BSDE	1350	1,393.33	1,436.67	1,328.33	1,306.67	6,209,574.07	11.45	1,164.55	460.00	1.60
COWL	462	466.67	471.33	458.67	455.33					
CTRA	995	1,035.00	1,075.00	975.00	955.00					
CTRP	995	1,035.00	1,075.00	975.00	955.00					
CTRS	995	1,035.00	1,075.00	975.00	955.00					
ELTY	50	50.00	50.00	50.00	50.00					
KIJA	220	220.67	221.33	218.67	217.33					
MDLN	276	280.67	285.33	268.67	261.33	2,962,460.90	4.32	69.69	22.80	5.94
KONSTRUKSI BANGUNAN										
ADHI	1605	1,636.67	1,668.33	1,586.67	1,568.33	9,389,570.10	8.51	130.22	43.08	20.93
DGK	52	53.67	55.33	50.67	49.33					
PTPP	2080	2,220.00	2,360.00	2,010.00	1,940.00	14,217,372.87	14.40	152.88	39.17	25.74
SSIA	580	593.33	606.67	573.33	566.67					
TOTL	635	641.67	648.33	626.67	618.33					
WIKA	2050	2,116.67	2,183.33	2,006.67	1,963.33	13,908,504.01	11.60	101.65	1.60	26.02
INFRASTRUKTUR, UTILITAS DAN TRANSPORTASI										
PGAS	1700	1,726.67	1,753.33	1,671.67	1,643.33	42,333,969.71	-0.16	228.31	-38.44	11.61
JALAN TOL, PELABUHAN, BANDARA DAN SEJENISNYA										
CMNP	1315	1,320.00	1,325.00	1,310.00	1,305.00					
JSMR	4690	4,816.67	4,943.33	4,616.67	4,543.33	9,848,242.05	7.33	213.14	3.23	26.27
TELEKOMUNIKASI										
BTEL	50	33.33	16.67	33.33	16.67					
EXCL	2750	2,800.00	2,850.00	2,700.00	2,650.00	22,876,182.00	-2.49	-2.97	-97.16	-1,348.39
ISAT	3510	3,696.67	3,883.33	3,416.67	3,323.33					
TLKM	3570	3,750.00	3,930.00	3,470.00	3,370.00	102,470,000.00	14.24	153.66	5.81	21.51
TRANSPORTASI										
GIAA	228	233.33	238.67	225.33	222.67	52,627,783.53	7.55	40.78	-122.73	10.94
MBSS	675	726.67	778.33	646.67	618.33					
WINS	340	342.00	344.00	336.00	332.00	1,378,353.91	-37.37	-19.45	-129.08	-10.95
KONSTRUKSI NON BANGUNAN										
INDY	3600	3,740.00	3,880.00	3,500.00	3,400.00					
BANK										
BBCA	23275	23,500.00	23,725.00	22,850.00	22,425.00	47,081,728.00	7.56	730.83	9.30	18.47
BBKP	424	436.00	448.00	418.00	412.00	8,303,973.00	17.07	105.70	32.57	5.58
BBNI	7400	7,508.33	7,616.67	7,308.33	7,216.67	36,895,081.00	10.58	486.18	-15.91	10.90
BBRI	3070	3,100.00	3,130.00	3,020.00	2,970.00	85,434,037.00	13.73	1,029.53	4.77	10.95
BBTN	2360	2,390.00	2,420.00	2,330.00	2,300.00	14,966,209.00	16.86	174.91	65.91	10.43
BDMN	6575	7,016.67	7,458.33	6,116.67	5,658.33	22,420,658.00	-2.48	249.70	-8.09	16.40
BJBR	2060	2,133.33	2,206.67	2,023.33	1,986.67	10,084,451.00	14.70	142.02	23.39	6.79
BMRI	6650	6,725.00	6,800.00	6,575.00	6,500.00	71,570,127.00	14.26	871.50	2.33	11.76
BNGA	995	1,013.33	1,031.67	983.33	971.67	22,318,759.00	7.24	17.02	-81.74	34.36
PERDAGANGAN BESAR BRANG PRODUKSI										
AKRA	4210	4,303.33	4,396.67	4,143.33	4,076.67	19,764,821.14	-12.03	261.74	27.59	27.03
INTA	476	481.33	486.67	471.33	466.67					
UNTR	38500	39,191.66	39,883.33	37,966.66	37,433.33	49,347,479.00	-7.14	1,033.07	-28.24	14.86
PERDAGANGAN ECERAN										
MAPI	885	915.00	945.00	855.00	825.00					
RALS	1405	1,458.33	1,511.67	1,348.33	1,291.67					
ADVERTISING, PRINTING DAN MEDIA										
MNCN	985	1,000.00	1,015.00	975.00	965.00					
PERUSAHAAN INVESTASI										
BRMS	65	67.00	69.00	64.00	63.00					
BNBR	76	78.00	80.00	75.00	74.00					

Rabu, 1 Agustus 2018

Corporate Action

EMITEN	JUMLAH DIVI-DEN	CUM DIVI-DEN PSR REG	RECORDING DATE	PEMBAYARAN DIVI-DEN	KETERANGAN
IMJS	1.2	5/7/18	10/7/18	1/8/18	Div Final 2017
EMTK	20.00	2/7/2018	5/7/2018	12/7/18	DIV Final TB 2017
KMTR	17.27	5/7/18	10/7/18	1/8/18	Div Final 2017
LPGI	245	26/6/18	29/6/18	19/7/18	Div Final 2017
CASS	15.65	6/7/18	11/7/18	2/8/18	DIV Final TB 2017
SMMA	1	26/6/18	29/6/18	6/7/18	DIV Final TB 2017
PICO	2	29/6/18	4/7/18	26/7/18	DIV Final TB 2017
RDTX	55	29/6/18	4/7/18	26/7/18	DIV Final TB 2017
SRTG	74	3/7/18	6/7/18	27/7/18	DIV Final TB 2017
JTPE	17	2/7/18	5/7/18	25/7/18	Div Final TB 2017
GGRM	2600	3/7/18	6/7/18	26/7/18	DIV Final TB 2017
SCMA	35	2/7/18	5/7/18	25/7/18	DIV Final TB 2017
LION	15	3/7/18	6/7/18	26/7/18	DIV Final TB 2017
ASBI	10	3/7/18	6/7/18	26/7/18	DIV Final TB 2017
MERK	260	2/7/18	5/7/18	26/7/18	DIV Final TB 2017
KKGI	2	5/7/18	10/7/18	30/7/18	DIV Final TB 2017
UNIC	92	3/7/18	6/7/18	26/7/18	DIV Final TB 2017
LMSH	10	3/7/18	6/7/18	26/7/18	DIV Final TB 2017
INAI	30	6/7/18	11/7/18	2/8/18	DIV Final TB 2017
CSAP	4	5/7/18	10/7/18	1/8/18	DIV Final TB 2017
BATA	5.55	5/7/18	10/7/18	27/7/18	DIV Final TB 2017
SMAR	30.00	4/7/18	9/7/18	19/7/18	DIV Final TB 2017
LCKM	1	4/7/18	9/7/18	26/7/18	Div Final 2017
INKP	100	4/7/18	9/7/18	27/7/18	Div Final 2017
CAMP	3.00	4/7/18	9/7/18	27/7/18	Div Final 2017
MNCN	15.00	3/7/18	6/7/18	25/7/18	Div Final 2017
IMAS	5	5/7/18	10/7/18	1/8/18	Div Final 2017
SOCI	2.00	4/7/18	9/7/18	26/7/18	DIV Final TB 2017
MDIA	2.80	3/7/18	6/7/18	27/7/18	DIV Final TB 2017
RUIS	5.00	5/7/18	10/7/18	1/8/18	DIV Final TB 2017
BRPT	24.43	26/6/18	29/6/18	18/7/18	DIV Final TB 2017
ULTJ	10.00	6/7/18	11/7/18	1/8/18	DIV Final TB 2017
MARI	12.0	5/7/18	10/7/18	1/8/18	DIV Final TB 2017
BBYB	1.11	4/7/18	9/7/18	27/7/18	DIV Final TB 2017
BMAS	8.00	6/7/18	11/7/18	2/8/18	DIV Final TB 2017
TKIM	30.00	4/7/18	9/7/18	27/7/18	DIV Final TB 2017
PWON	6.0	3/7/18	6/7/18	27/7/18	DIV Final TB 2017
SMDR	20.00	5/7/18	10/7/18	31/7/18	DIV Final TB 2017
AMIN	8.00	29/6/18	4/7/18	20/7/18	DIV Final TB 2017
AKRA	120.00	11/7/18	16/7/18	3/8/18	Div Int TB 2018
BMTR	5.00	4/7/18	9/7/18	27/7/18	DIV Final TB 2017

RIGHT ISSUE	RASIO	HARGA NOMINAL	HARGA PELAKSANAAN	JADWAL	KETERANGAN
MPPA	5 : 2	Rp50/Shm	Rp375/Shm	5 Juli 2018 10 Juli 2018 11 Juli 2018 12 Juli 2018 12 - 25 Juli 2018 12 - 25 Juli 2018 16 - 27 Juli 2018 30 Juli 2018 1 Agustus 2018	Cum HMETD di Pasar Reguler Recording Date Distribusi HMETD Pencatatan HMETD di Bursa Periode Perdagangan HMETD Periode Pelaksanaan HMETD Distribusi Saham Hasil HMETD Tanggal Penjatahan Refund

Fast & First Asia Research are owned and operated by

PT FAC Sekuritas Indonesia

Gd. Bank Panin Pusat Lt.4, Jl. Jend. Sudirman No.1, Jakarta 10270 Indonesia
Phone : +62 21 72799 888 | fax : +62 21 5710895 | www.facsekuritas.co.id



Panin Bank Centre
4th Floor Jl. Jend. Sudirman No. 1
Jakarta 10270, Indonesia
Phone : +62 21 727 99888
Fax : +62 21 571 0895
Web : www.firstasiacapital.com
E-mail : cs@firstasiacapital.com

KANTOR CABANG

Taman Palem Lestari :

Taman Palem Lestari Blok B 17 8
Jakarta Barat 11730
Phone : +62 21 5595 3775

Yogyakarta :

Jl. Tegalpanggung No. 20A
DI Yogyakarta 55212
Phone: +62 274 - 557 559

Makassar :

Jl. Gunung Bawakareng No. 71
Makassar 90157
Phone : +62 411 361 3122

Jambi :

Kantor Perwakilan BEI Jambi
Jl. Kolonel Abunjani No. 11A dan
11B
Jambi 36129
Phone : +62 741 591 1819

GALERI INVESTASI

Universitas Sarjanawiyata

Tamansiswa Yogyakarta :

Fakultas Ekonomi Universitas
Sarjanawiyata Tamansiswa
Yogyakarta
Jl. Kusumanegara 121
Yogyakarta 55165
Phone : +62 274 557 455

Universitas Muhammadiyah

Yogyakarta :

Universitas Muhammadiyah
Yogyakarta
Jl. Lingkar Selatan
Tamantirto, Bantul
Yogyakarta 55183
Phone : +62 274 387656

Universitas Muhammadiyah

Surakarta :

Universitas Muhammadiyah
Surakarta
Jl. A. Yani Tromol Pos 1
Pabelan Kartasura, Surakarta
Jawa Tengah 57161
Phone : +62 271 717417

Sampit :

Universitas Darwan Ali
Jl. Batu Berlian No. 10
Kalimantan Tengah 74322
Phone : +62 531 33342

Banjarmasin :

Sekolah Tinggi Ilmu Ekonomi
Indonesia
Jl. Brigjend Hasran Basri Kayu
Tangi
Banjarmasin 70124
Phone : +62 511 3265783

Bireun :

Institut Agama Islam
Almuslim Aceh
Jl. Banda Aceh – Medan,
Simpang Paya Lipah
Matang Glumpangdua, Bireuen
Aceh 24261
Phone : +62 644 441989

Padang :

Universitas Putra Indonesia
"YPTK" Padang
Jl. Raya Lubuk Begalung
Lubuk Begalung, Kota Padang
Sumatera Barat 25145
Phone : +62 751 776666

Bengkulu :

IAIN Bengkulu
Jl. Raden Fatah
Bengkulu 38211
Phone : +62 736 51276

Jambi

IAIN Jambi :
Fakultas Ekonomi dan Bisnis
Islam IAIN Sultan Thaha
Syaifuddin
Jl. Arif Rahman Hakim No. 01
Telanaipura
Jambi 36363
Phone : +62 741 584118

Disclaimer : Laporan ini dibuat dari opini analis hanya sebagai informasi untuk membantu investor dalam memahami pasar saham Indonesia dan bukan ditujukan untuk memberikan rekomendasi kepada siapa pun untuk membeli atau menjual suatu efek tertentu. Informasi yang ada pada laporan ini diambil dari sumber yang dianggap bisa dipercaya. Namun demikian PT. First Asia Capital tidak menjamin dan bertanggung jawab atas kebenaran dan keakuratan dari informasi dan pendapat yang ada pada laporan ini.